

SAMSUNG

Пайдаланушы нұсқаулығы

S24AM50* S27AM50* S32AM50* S32AM70* S43AM70*

Түсі мен көрінісі өнімге байланысты өзгеруі мүмкін және өнімділікті жақсарту үшін техникалық сипаттарын ескертусіз өзгертуге болады.

Сапасын жақсарту мақсатында бұл нұсқаулықтың мазмұны ескертусіз өзгертілуі мүмкін.

Келесі жағдайларда әкімшілік төлемақы алынуы мүмкін:

(а) Техникті үйге шақырсаңыз, бірақ құрылғыдан ешбір ақау табылмаса, (яғни, пайдаланушы нұсқаулығын оқымасаңыз).

(ә) Құрылғыны жөндеу орталығына апарсаңыз, бірақ құрылғыдан ешбір ақау табылмаса, (яғни, пайдаланушы нұсқаулығын оқымасаңыз).

Техник маман үйіңізге келер алдында сіз төлейтін төлемақы мөлшерін хабарлайды.

© Samsung

Бұл нұсқаулыққа қатысты авторлық құқықтар Samsung компаниясына тиесілі.

Осы нұсқаулықты Samsung компаниясының рұқсатынсыз бөлшектей немесе толығымен пайдалануға немесе көшіруге болмайды.

Samsung компаниясының иелігінде емес сауда белгілері өздерінің тиісті иелеріне жатады.

Мазмұны

Құрылғыны пайдаланудан бұрын

Қауіпсіздік шаралары

- 6 Электр бөлшектері және қауіпсіздік
- 7 Орнату
- 8 Пайдалану

Тазалау

Құрылғыны пайдалану үшін дене күйіңізді дұрыстаңыз

Дайындықтар

Орнату

- 12 Тұғырды тағу
- 15 Өнімді жылжыту бойынша сақтық шаралары
- 16 Өнім айналасындағы кеңістікті тексеру
- 17 Өнімнің еңісін реттеу
- 18 Ұрлыққа қарсы құлпы
- 19 Қабырғаға бекіту жинағының сипаттамалары (VESA)

Басқару тақтасы

Қосылымдар

Порттар

Қосылған кабельдерді байлау

Connection Guide

Интернетке қосылу

- 28 Интернетке қосылу күйін тексеру
- 28 Интернетке сымсыз қосылу
- 29 Желіні қалпына келтіру
- 29 Өнімді мобильді құрылғымен қосу
- 29 Өнімнің атауын өзгерту

Мобильді құрылғы арқылы Screen Sharing (Smart View)

- 30 Tap View функциясын пайдалану
- 30 Tap View функциясын қосу

Өнімге қосылған сыртқы құрылғылар арасында ауысу

- 31 Сыртқы құрылғының атауы мен белгішесін өзгерту
- 32 Auto Source Switch+ опциясын қосу
- 32 Қосымша функцияларды пайдалану

Жалғау бойынша ескертпелер

- 33 HDMI қосылымына қатысты ескерту
- 34 USB Type-C кабеліне арналған қосылым ескертпелері
- 34 Компьютерлерді қосуға қатысты ескерту
- 34 Ұялы құралдарды қосуға қатысты ескерту

Қашықтан басқару және сыртқы құрылғылар

Samsung Smart Remote құрылғысы туралы

- 39 Samsung Smart Remote құрылғысын өнімге жалғау

Anynet+ (HDMI-CEC) функциясын пайдалану

- 40 Сыртқы құрылғыны Anynet+ арқылы қосу және оның мәзірін пайдалану
- 40 Anynet+ (HDMI-CEC) құрылғысын жалғау алдында оқып шығыңыз

Өнімді пернетақтамен, тінтуірмен немесе джойстикпен басқару

- 41 USB пернетақтасын, тінтуірді немесе геймпадты қосу
- 41 Bluetooth пернетақтасын, тінтуірді немесе ойын құралын қосу
- 42 Пенетақтаны және тінтуірді жалғау
- 43 Кіріс құрылғыларын баптау

Экрандағы виртуалды пернетақтамен мәтін енгізу

Смарт функциялар

Smart Hub функциясын пайдалану

- 46 Басты экранды көрсету
- 51 Smart Hub функциясын автоматты түрде іске қосу
- 51 Соңғы пайдаланылған қолданбаны автоматты түрде қосу
- 51 Smart Hub қосылымдарын тексеру
- 51 Smart Hub функциясын қайта орнату

Samsung тіркелгісін пайдалану

- 52 Samsung тіркелгісіне кіру
- 52 Жаңа тіркелгі жасау
- 53 Samsung есептік жазбасын басқару

Remote Access функциясын пайдалану

- 54 Қашықтағы компьютерді қосу
- 57 Қашықтағы компьютерде мультимедиа мазмұнын ойнату
- 58 Screen Sharing (Wireless) функциясын пайдалану
- 58 Samsung DeX пайдалану
- 58 Office 365 жүйесін пайдалану
- 58 Бұлт қызметін қосу
- 59 Cloud Service функциясын пайдалану

Apps қызметін пайдалану

- 61 Қолданбаны орнату
- 61 Қолданбаны іске қосу
- 62 Орнатылған қолданбаларды басқару

Суреттерді/бейне/музыка ойнату

- 65 Медиа мазмұнын компьютерде немесе ұялы құрылғыда ойнату
- 65 USB құрылғысында сақталған мультимедиа мазмұнын ойнату
- 65 Мобильді құрылғының дыбысын динамик арқылы Sound Mirroring көмегімен тыңдау
- 66 Мультимедиялық мазмұнды ойнату кезінде қол жетімді түймелер және функциялар
- 69 Vixby функциясын пайдалану

Дыбыс және сурет

Сурет сапасын реттеу

- 74 Сурет режимін таңдау
- 74 Көзге күтім жасау
- 75 Жетілдірілген сурет параметрлерін конфигурациялау

Сыртқы құрылғылар үшін қарау ортасы параметрлерін орнату

- 76 Input Signal Plus пайдалану
- 76 HDMI қара деңгейін пайдалану

Суреттің өлшемі мен орнын өзгерту

- 77 Сурет өлшемі параметрін өзгерту
- 77 Экранға суретті толтыру
- 77 Суреттің орнын реттеу

Sound Mode және Expert Settings конфигурациялау

- 78 Дыбыс режимін таңдау
- 78 Кеңейтілген дыбыс параметрлерін теңшеу

Дыбысқа қолдау көрсету функцияларын пайдалану

- 80 Үндеткіштерді таңдау
- 80 Өнімге-ды Bluetooth құралдары арқылы тыңдау
- 81 Wi-Fi функциясын қолдайтын Samsung аудио құрылғысы арқылы өнімді тыңдау

Жүйе және Қолдау көрсету

Уақыт функциялары мен таймерлерді пайдалану

- 82 Сағатты күндізгі уақытқа ауыстыру және уақыт белдігін реттеу
- 83 Ағымдық уақытты өзгерту
- 83 Сағатты қолдан орнату
- 83 Ұйқы таймерін қолдану
- 83 Өшіру таймерін пайдаланып өнімді өшіру
- 83 Standby Mode Timer пайдалану

Auto Protection Time және қуат үнемдеу функцияларын пайдалану

84 Auto Protection Time параметрін орнату

84 Өнімнің энергия шығынын азайту

Бағдарламалық жасақтаманы жаңарту

85 Интернет арқылы жаңарту

85 USB құрылғысы арқылы жаңарту

85 Өнімді автоматты түрде жаңарту

Көру және есту қабілеттері төмен адамдарға арналған аудио және бейне функциялар

86 Қолжетімділік функцияларын іске қосу

86 Accessibility Shortcuts функциясын іске қосу

86 Көзі нашар көретін адамдар үшін дауысты нұсқауды қосу

87 Дыбыс деңгейін, жылдамдықты, қадамды және Voice Guide функциясының өнімдегі фондық дыбыс деңгейін өзгерту

87 Өнім экраны өшірулі, бірақ дыбыс шығып тұр

87 Қара фондағы ақ мәтін (жоғары контраст)

87 Бейне сипаттамасы функциясы үшін дыбысты қосу

87 Экранға қара және ақ фонды орнату

87 Қаріпті үлкейту (көзі нашар көретін адамдар үшін)

88 Тақырыптарды көрсету

88 Тақырыпты бөлу

88 Тақырып тілін таңдау

88 Цифрлық тақырыпқа қатысты опцияларды орнату

89 Өнімге-ды Bluetooth құралдары арқылы тыңдау (есту қабілеті төмен адамдар үшін)

89 Қашықтан басқару түймелерінің қайталау параметрлерін конфигурациялау

90 Дауыстық атқарымдарды пайдалану

Басқа функцияларды пайдалану

91 Мәзір тілін өзгерту

91 Құпия сөзді орнату

91 Пайдалану және ретейл режимі

92 Сыртқы құрылғыларды басқару

92 AirPlay пайдалану

92 Өнімді зауыттық параметрлерге қалпына келтіру

Сақтық шаралары және Ескерімдер

Apps опциясын пайдаланбас бұрын оқып шығыңыз

Internet функциясын пайдаланбас бұрын оқып шығыңыз

95 Сымсыз интернет қосылымын орнату алдында оқыңыз

Фотосурет, бейне немесе саз файлдарын ойнату алдында оқыңыз.

96 Фотосурет, бейне немесе саз файлдарын пайдалануға шектеулер қою

97 Қолдау көрсетілетін субтитрлер

98 Қолдау көрсетілетін сурет пішімдері мен ажыратымдылықтары

98 Қолдау көрсетілетін саз пішімдері және кодектері

99 Қолдау көрсетілетін видео кодектері

Өнімді орнатқаннан кейін оқыңыз

101 Суреттің өлшемдері және кіріс сигналдары

102 Ұрлыққа қарсы құлыпты орнату

UHD кіріс сигналдары үшін қолданылатын ажыратымдылықтар

102 Input Signal Plus опциясы Off параметріне орнатылған болса

102 Input Signal Plus опциясы On параметріне орнатылған болса

Компьютерге қосылу алдында оқыңыз (қолдау көрсететін ажыратымдылықтар)

103 VESA DMT

105 VESA CVT

Видео сигналдарға арналған қолдау көрсетілетін ажыратымдылықтар

106 CTA-861

107 HDR10 нұсқасына қолдау көрсететін графикалық карталардың тізімі

Bluetooth құралдарын пайдалану алдында оқыңыз

108 Bluetooth құралын пайдалануға қатысты шектеулер

Бағдарламаны орнату

Easy Setting Box

109 Орнату шектеулері және ақаулары

109 Жүйе талаптары

Драйвер орнату

Ақаулықтарды жою

Суретке қатысты мәселелер

110 Суретті тексеру

Дыбыс және шуылға қатысты мәселелер

114 Дыбысты тексеру

Сыртқы құрылғыны қосуға қатысты мәселелер

Желіге қатысты мәселелер

Anynet+ (HDMI-CEC) мәселелері

Қашықтан басқару пультіне қатысты мәселелер

Қолданбалар

Медиа файлдары

Дауысты тану мәселелері

Басқа мәселелер

Өнімнің пайдалану мәселелерін диагностикалау

Қолдау алу

126 Remote Management қызметі арқылы қолдау алу

126 Қызмет көрсету үшін байланыс дерегін табу

Сұрақ және жауап

Техникалық сипаттамалары

Жалпы

Қосымша

Төлем қызметінің міндеттері (Тұтынушыларға арналған баға)

130 Өнім ақауы емес

130 Өнім зақымдануы тұтынушы қатесі нәтижесінде болса

131 Басқалар

Лицензиялар

Құрылғыны пайдаланудан бұрын







Қауіпсіздік шаралары

Ескерту

Егер нұсқаулар орындалмаса, бұл ауыр немесе өлімге әкелетін жарақатқа алып келуі мүмкін.

Назар аударыңыз

Егер нұсқаулар орындалмаса, бұл жарақат алуға немесе мүліктің зақымдалуына алып келуі мүмкін.

НАЗАР САЛЫҢЫЗ			
ЭЛЕКТР ТОҒЫ СОҒУ ҚАТЕРІ АШУҒА БОЛМАЙДЫ			
АБАЙЛАҢЫЗ: ТОК СОҒУ ҚАУПІН АЗАЙТУ ҮШІН ҚАҚПАҚТЫ (НЕМЕСЕ АРТҚЫ БӨЛІГІН) АЛМАҢЫЗ. ІШІНДЕ ПАЙДАЛАНУШЫ ТАРАПЫНАН ҚЫЗМЕТ КӨРСЕТІЛЕТІН БӨЛШЕКТЕР ЖОҚ. БАРЛЫҚ ТЕХНИКАЛЫҚ ҚЫЗМЕТ КӨРСЕТУ ЖҰМЫСТАРЫН БІЛІКТІ МАМАНДАР ОРЫНДАУЫ ТИІС.			
	Бұл белгіше құрылғының ішінде жоғары кернеу бар екенін көрсетеді. Осы өнімнің ішкі бөлшектеріне қол тигізу қауіпті.		АТ кернеуі: Осы таңба арқылы белгіленетін атаулы кернеу – АТ кернеуі.
	Бұл белгі осы құрылғыны іске пайдалануға және күтіп ұстауға қатысты маңызды нұсқаулар кітапшасының жинаққа кіргенін көрсетеді.		ТТ кернеуі: Осы таңба арқылы белгіленетін атаулы кернеу – ТТ кернеуі.
	II класс өнімі: Бұл таңба құрылғыны жерге тұйықтау (қосу) арқылы қауіпсіз қосылым жасаудың қажет емес екенін білдіреді. Егер мына белгі тоққа қосылатын сымы бар құрылғыңызда болмаса, құрылғыны МІНДЕТТІ ТҮРДЕ жерге қауіпсіз қосу (тұйықтау) керек.		Назар аударыңыз. Пайдалану нұсқаулығын қараңыз: Бұл таңба қауіпсіздікке қатысты толық ақпаратты пайдаланушы нұсқаулығынан қарауды ұсынады.

Электр бөлшектері және қауіпсіздік

Ескерту

- Зақымдалған қуат кабелін немесе ашаны немесе бос розетканы пайдаланбаңыз.
- Бір розеткаға бірнеше құрылғыны қоспаңыз.
- Ашаны ылғал қолмен ұстамаңыз.
- Қуат ашасын берік тұратындай етіп розеткаға толығымен тығыңыз.
- Ашаны жерге жалғанған розеткаға (тек 1-түрдегі изоляцияланған құрылғылар) қосыңыз.

- Қуат сымын қатты күш салып бүкпеңіз немесе тартпаңыз. Қуат кабелін ауыр заттың астында қалдырмаңыз.
- Қуат кабелін немесе құрылғыны жылу көздерінің қасына қоймаңыз.
- Ашаның ұшындағы немесе розеткадағы шаңды құрғақ шүберекпен тазалаңыз.

Назар аударыңыз

- Құрылғы пайдаланылып жатқан кезде қуат кабелін ажыратпаңыз.
- Құрылғымен бірге Samsung компаниясынан алынған қуат кабелін ғана пайдаланыңыз. Қуат кабелін басқа құрылғылармен пайдаланбаңыз.
- Қуат кабелі қосылған жердегі розетка қол жетімді болуы тиіс.
 - Ақау пайда болған кезде құрылғыны қуат көзінен ажырату үшін қуат кабелін ажырату керек.
- Қуат кабелін розеткадан ажыратқан кезде ашасынан ұстаңыз.

Орнату

Ескерту

- Құрылғының үстіне шырағдан, шыбын-шіркейді үркітетін құрал немесе темекі қоймаңыз. Құрылғыны жылу көздерінің жанына орнатпаңыз.
- Пластмасса қалтаны балалардың қолы жетпейтін жерде сақтаңыз.
 - Балалар тұншығып қалуы мүмкін.
- Құрылғыны тұрақсыз немесе дірілдейтін бетке орнатпаңыз (берік емес сөре, көлбеу бет, т.б.)
 - Құрылғы құлап кетуі, зақымдалуы және/немесе адамды жарақаттауы мүмкін.
 - Құрылғыны қатты дірілдейтін жерде пайдалану құрылғының зақымдануына немесе өртке себеп болуы мүмкін.
- Құрылғыны көліктің ішіне немесе шаң, дымқыл (су тамшылары, т.б.), май немесе түтін болатын жерге орнатпаңыз.
- Құрылғыны тікелей күн сәулесіне, ыстыққа немесе пеш сияқты ыстық заттың қасына орнатпаңыз.
 - Құрылғының қызмет ету мерзімі азаюы немесе өрт шығуы мүмкін.
- Құрылғыны балалардың қолы жететін жерге орнатпаңыз.
 - Құрылғы құлап кетіп, балаларды жарақаттауы мүмкін.
- Тағамдық майлар (соя майы сияқты) өнімді зақымдауы немесе пішінін өзгертуі мүмкін. Өнімді май ластануынан алшақ ұстаңыз. Сонымен қатар, өнімді ас үйге немесе ас үй пешінің жанында орнатпаңыз не пайдаланбаңыз.

Назар аударыңыз

- Құрылғыны жылжытқан кезде оны құлатып алмаңыз.
- Құрылғыны алдыңғы жағын төменге қаратып қоймаңыз.
- Құрылғыны шкафқа немесе сөреге орнатқанда, құрылғының алдыңғы жағының төменгі жиегі алға қарай шығып тұрмауы тиіс.
 - Құрылғы құлап кетуі, зақымдалуы және/немесе адамды жарақаттауы мүмкін.
 - Құрылғыны тек дұрыс өлшемді шкафқа немесе сөреге орнатыңыз.
- Өнімді ақырындап қойыңыз.
 - Құрылғының ақауына немесе адам жарақатына себеп болуы мүмкін.
- Құрылғыны әдеттен тыс жерге (көп мөлшерде майда бөлшектер, химиялық заттар немесе қалыптыдан тыс температуралы немесе ылғалды орындар немесе өнім ұзақ уақыт бойы үздіксіз жұмыс істеген орындарда) орнату оның қалыпты жұмыс істеуіне көп әсер етуі мүмкін.
 - Егер құрылғыны сондай жерге орнатқыңыз келсе, міндетті түрде Samsung компаниясының клиенттерге қызмет көрсету орталығымен кеңесіңіз.
- Құрылғыны орнатудан бұрын, экран төмен қарап тұратындай етіп құрылғыны тегіс және тұрақты жерге қойыңыз.

Пайдалану

Ескерту

- Құрылғының ішінде жоғары кернеу болады. Ешқашан құрылғыны өз бетіңізбен бөлшектемеңіз, жөндемеңіз немесе өзгертпеңіз.
 - Жөндеу үшін Samsung компаниясының клиенттерге қызмет көрсету орталығына хабарласыңыз.
- Өнімді жылжыту үшін, алдымен одан барлық кабельдерді, соның ішінде қуат кабелін ажыратыңыз.
- Егер құрылғыдан ерекше дыбыстар, күйік иісі немесе түтін шықса, қуат кабелін дереу ажыратып, Samsung компаниясының клиенттерге қызмет көрсету орталығына хабарласыңыз.
- Балалардың құрылғыға асылуына немесе оның үстіне шығуына жол бермеңіз.
 - Балалар зақымдануы немесе ауыр жарақат алуы мүмкін.
- Егер құрылғы құлап түссе немесе оның сыртқы корпусы зақымдалса, қуат көзін өшіріңіз және қуат кабелін ажыратыңыз. Сонан соң Samsung компаниясының клиенттерге қызмет көрсету орталығына хабарласыңыз.
 - Пайдалануды жалғастырсаңыз, өрт шығуы немесе ток соғуы мүмкін.

- Құрылғының үстінде балаларға ұнайтын ауыр заттарды немесе бұйымдарды (ойыншықтар, тәтті заттар, т.б.) қалдырмаңыз.
 - Балалар ойыншықтарды немесе тәтті заттарды алуға талпынған кезде құрылғы немесе ауыр заттар құлап кетіп, балалар ауыр жарақат алуы мүмкін.
- Найзағай ойнаған кезде бұйымды қуат көзінен ажыратып, кабельді алып тастаңыз.
- Құрылғыға заттарды түсіріп алмаңыз немесе оған соққы тигізбеңіз.
- Құрылғыны қуат сымынан немесе кез келген кабелінен тартып жылжитпаңыз.
- Егер газдың шығып тұрғаны белгілі болса, құрылғыны немесе ашаны ұстамаңыз. Сондай-ақ, сол жерді дереу желдетіңіз.
- Құрылғыны қуат кабелінен немесе кез келген басқа кабелінен тартып көтермеңіз немесе жылжитпаңыз.
- Құрылғының жанында тез тұтанатын сұйықтықты немесе затты пайдаланбаңыз немесе сақтамаңыз.
- Желдеткіш тесіктерді дастарқанның немесе перденің жауып тұрмағанына көз жеткізіңіз.
 - Ішкі температураның көтерілуінен өрт шығуы мүмкін.
- Металл заттарды (таяқшалар, монеталар, шаш түйреуіштер, т.б.) немесе оңай жанатын заттарды (қағаз, сіріңкелер, т.б.) құрылғыға салмаңыз (желдеткіш тесік немесе кіріс/шығыс порттары, т.б. арқылы).
 - Құрылғыға су немесе басқа бөгде заттар кіріп кеткен жағдайда міндетті түрде құрылғыны өшіріп, қуат кабелін ажыратыңыз. Сонан соң Samsung компаниясының клиенттерге қызмет көрсету орталығына хабарласыңыз.
- Ішінде сұйықтық бар ыдыстарды (вазалар, қыш құмыралар, бөтелкелер, т.б.) немесе металл заттарды құрылғының үстіне қоймаңыз.
 - Құрылғыға су немесе басқа бөгде заттар кіріп кеткен жағдайда міндетті түрде құрылғыны өшіріп, қуат кабелін ажыратыңыз. Сонан соң Samsung компаниясының клиенттерге қызмет көрсету орталығына хабарласыңыз.

Назар аударыңыз

- Экран бетінде ұзақ уақыт бойы қалған жылжымайтын сурет қалдық бейненің экранда қалуына немесе ақаулы нүктелерге себеп болуы мүмкін.
 - Құрылғыны ұзақ уақыт бойы пайдаланбайтын кезде, экранды қуатты үнемдеу режиміне немесе жылжымалы суреті бар экран сақтағышқа орнатыңыз.
- Егер құрылғыны ұзақ уақыт бойы пайдаланбайтын болсаңыз (демалыс, т.б.), қуат кабелін розеткадан ажыратыңыз.
 - Шаң жиналса және қызып кеткенде өрт шығуы, ток соғуы немесе ток шығуы мүмкін.
- Құрылғы үшін ұсынылған ажыратымдылық пен жиілікті пайдаланыңыз.
 - Көру қабілетіңіз төмендеуі мүмкін.

- Мониторды аударып ұстамаңыз немесе тіреуішінен ұстап жылжытпаңыз.
 - Құрылғы құлап кетіп, зақымдалуы немесе жарақат алуға алып келуі мүмкін.
- Экранға ұзақ уақыт бойы тым жақын жерден қарасаңыз, көру қабілетіңіз төмендеуі мүмкін.
- Құрылғының жанында дымқылдауыштарды немесе пештерді пайдаланбаңыз.
- Құрылғыны пайдаланған кезде көзіңізді 1 сағат сайын 5 минуттан астам демалдырыңыз немесе қашықтағы нысандарға қараңыз.
- Ұзақ уақыт бойы қосулы тұрған экранды қолмен ұстамаңыз, ол ыстық болуы мүмкін.
- Ұсақ керек-жарақтарды балалардың қолы жетпейтін жерде сақтаңыз.
- Құрылғының бұрышын немесе тіреуіштің биіктігін реттеген кезде абайлаңыз.
 - Қолыңыз немесе бармағыңыз қысылып қалып, жарақаттануы мүмкін.
 - Құрылғыны тым көп еңкейтсеңіз, ол құлап кетіп, жарақат алуға алып келуі мүмкін.
- Құрылғының үстіне ауыр заттарды қоймаңыз.
 - Құрылғының ақауына немесе адам жарақатына себеп болуы мүмкін.

Тазалау

Егер қасында ультрадыбысты толқын дымқылдағыш пайдаланылса, қатты жылтырайтын үлгілердің бетінде ақ дақтар пайда болуы мүмкін.

 Өнімнің ішкі жағын тазалағыңыз келсе, ең жақын Samsung тұтынушысы қызметінің орталығына хабарласыңыз (қызмет үшін төлемақы алынады.)

Өнім экранын қолмен немесе басқа заттармен баспаңыз. Экранды зақымдау қаупі бар.

 Тазалаған кезде абайлаңыз, себебі жетілдірілген сұйық кристалдық дисплейлердің панелі мен сыртқы жағы оңай зақымдалады.

Тазалаған кезде келесі шараларды қолданыңыз.

1. Өнім мен ДК-ні қуат көзінен ажыратыңыз.
 2. Өнімнен қуат кабелін ажыратыңыз.
-  Қуат кабелінің ашасынан ұстаңыз және кабельді ылғал қолмен ұстамаңыз. Әйтпесе, ток соғуы мүмкін.
3. Мониторды таза, жұмсақ және құрғақ шүберекпен сүртіңіз. Жұмсақ шүберекті сулап алып, жақсылап сығыңыз да, онымен өнімнің сыртқы бетін тазалап сүртіңіз.
 - Өнімді құрамында спирт, еріткіш немесе сурфактант бар заттармен тазаламаңыз.
 - Құрылғыға суды немесе жуғыш затты тікелей шашпаңыз.
 4. Тазалап болғаннан кейін, қуат кабелін мониторға қосыңыз.
 5. Өнім мен ДК-ні қуат көзіне қосыңыз.

Құрылғыны пайдалану үшін дене күйіңізді дұрыстаңыз





Құрылғыны төмендегідей дұрыс қалыпта пайдаланыңыз:

- Арқаңызды жазыңыз.
- Көзіңіз бен экран арасында 45 - 50 см ара қашықтық сақтаңыз және экранға сәл жоғарыдан қараңыз.
- Көздеріңізбен экранның алдыңғы жағына тікелей қараңыз.
- Жарық экранға шағылыспайтын етіп бұрышты реттеңіз.
- Білегіңізді қолыңыздың жоғары жағымен перпендикуляр қойыңыз және қолыңыздың сырт жағын деңгейлестіріңіз.
- Шынтағыңызды оң жақ бұрышқа қойыңыз.
- Құрылғының биіктігін тізеңізді 90 немесе одан көп дәрежеде бүге алатындай, өкшеңіз еденге тиіп тұратындай және қолдарыңыз жүрегіңізден төмендеу болатындай етіп реттеңіз.
- Көз жаттығуларын орындаңыз немесе жиі жыпылықтатыңыз, сонда көзіңіз босаңсып дем алады.

Дайындықтар

Орнату

Тұғырды тағу

-  Құрылғыны орнатудан бұрын, экран төмен қарап тұратындай етіп құрылғыны тегіс және тұрақты жерге қойыңыз.
-  Бөлшектеу құрудың теріс әрекеті болып табылады.

S24AM50*

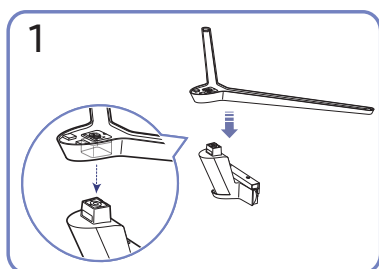
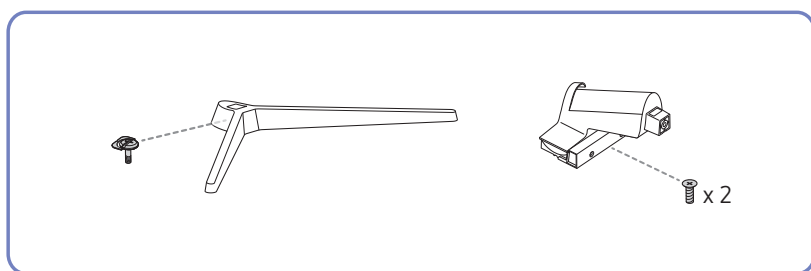

1
Тұғыр негізін суретте көрсетілген бағытта тұғыр мойнына салыңыз. Тұғыр қосқышы мықтап тағылғанын тексеріңіз.

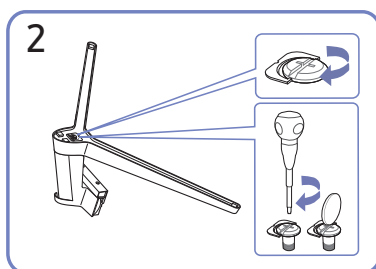

2
Тұғырдың астыңғы жағындағы бекіту бұрандасын толығымен бекітілетіндей етіп бұраңыз.

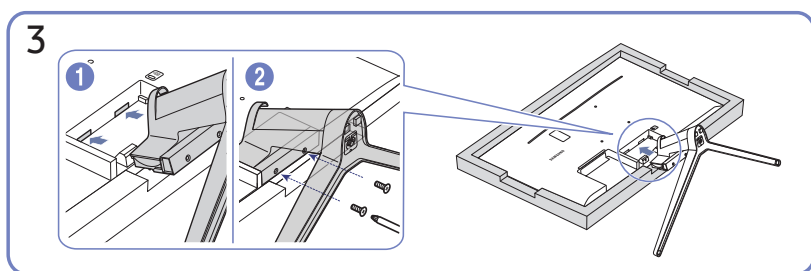

3
Құрылғыны қорғау үшін үстелге жұмсақ шүберек қойып, шүберектің үстіне құрылғының алдыңғы жағы төмен қарайтындай етіп қойыңыз. Құрылған тұғырды негізгі бөлігіне суретте көрсетілген көрсеткі бағытымен басыңыз. Негізгі бөліктің астыңғы жағындағы бекіту бұрандасын толығымен бекітілетіндей етіп бұраңыз.

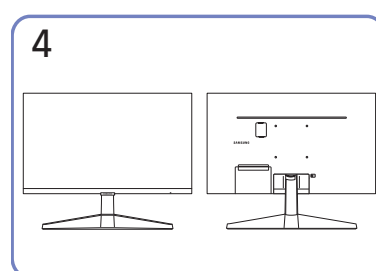

4
Тіректі құрастыру аяқталды.

S27AM50* / S32AM50* / S32AM70*

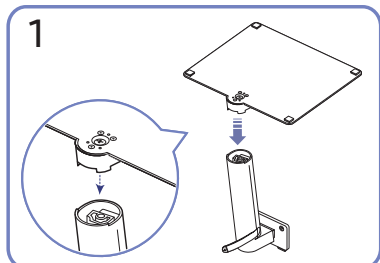
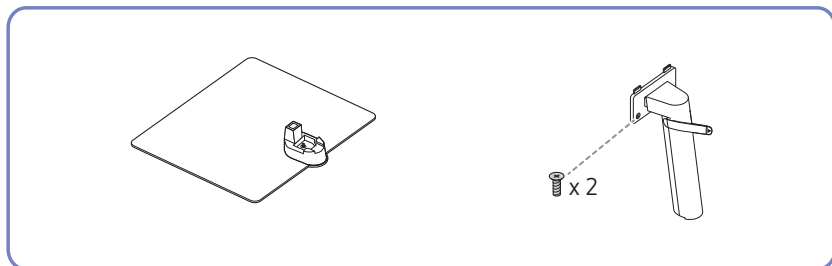

Тұғыр негізін суретте көрсетілген бағытта тұғыр мойнына салыңыз. Тұғыр қосқышы мықтап тағылғанын тексеріңіз.

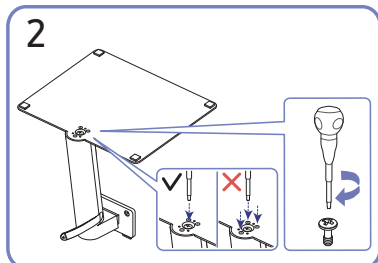

Тұғырдың астыңғы жағындағы бекіту бұрандасын толығымен бекітілетіндей етіп бұраңыз. Жинау үшін үлкен бұранданы ортасына бекітіңіз.

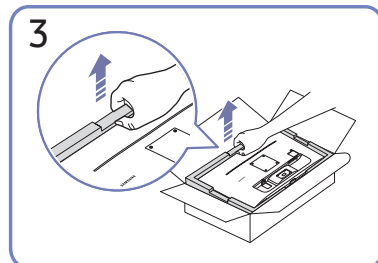

Суретте көрсетілгендей, өнімді және пенопласт жастықшасын алып тастаңыз, одан кейін өнімді үстелдің алдыңғы жағын еденге қаратып қойыңыз.

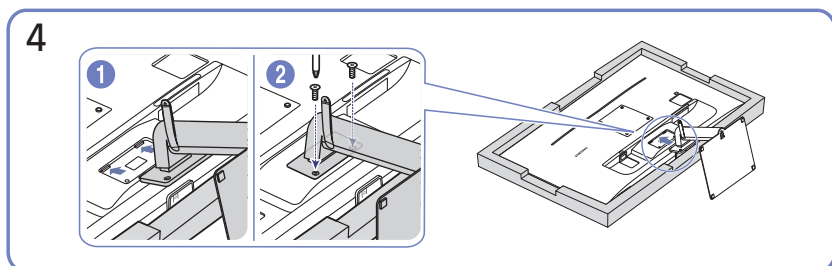

Құрылған тұғырды негізгі бөлігіне суретте көрсетілген көрсеткі бағытымен басыңыз. Негізгі бөліктің астыңғы жағындағы бекіту бұрандасын толығымен бекітілетіндей етіп бұраңыз.

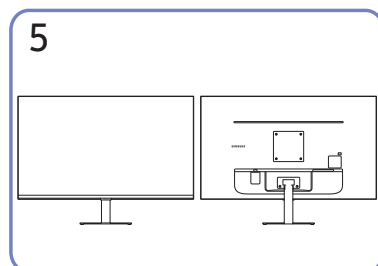

Тіректі құрастыру аяқталды.

S43AM70*

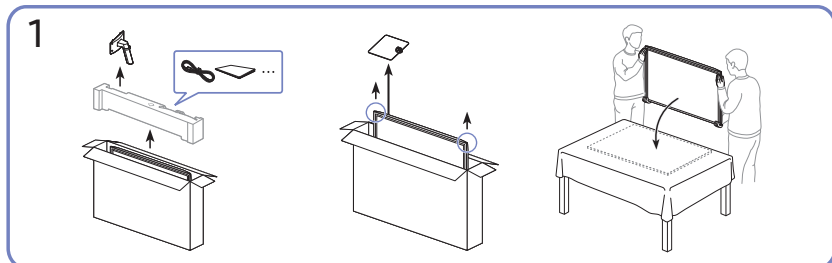
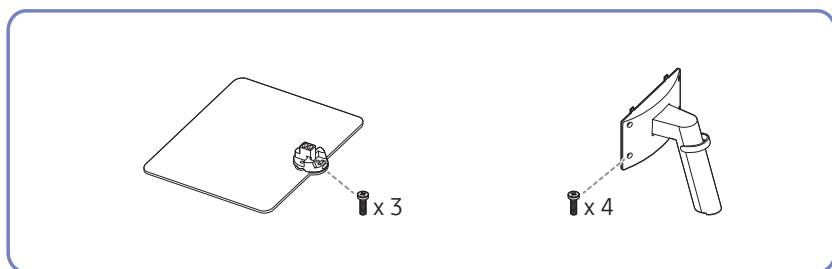

Суретте көрсетілгендей, өнімді және пенопласт жастықшасын алып тастаңыз, одан кейін өнімді үстелдің алдыңғы жағын еденге қаратып қойыңыз.

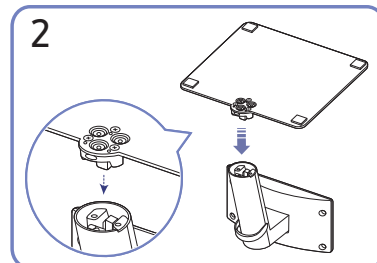

Тұғыр негізін суретте көрсетілген бағытта тұғыр мойнына салыңыз. Тұғыр қосқышы мықтап тағылғанын тексеріңіз.

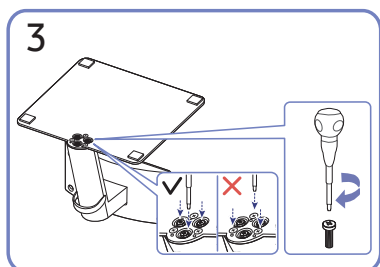

Тұғырдың астыңғы жағындағы бекіту бұрандасын толығымен бекітілетіндей етіп бұраңыз.

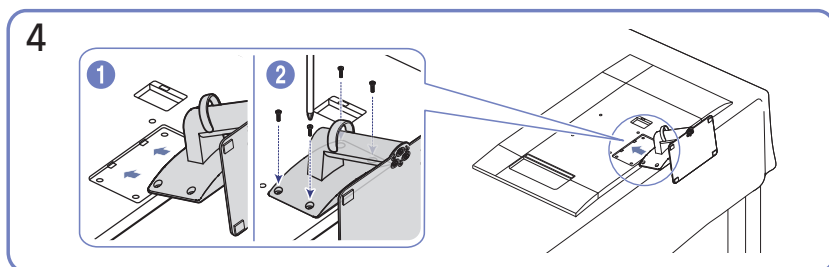

Құрылған тұғырды негізгі бөлігіне суретте көрсетілген көрсеткі бағытымен басыңыз. Негізгі бөліктің астыңғы жағындағы бекіту бұрандасын толығымен бекітілетіндей етіп бұраңыз.

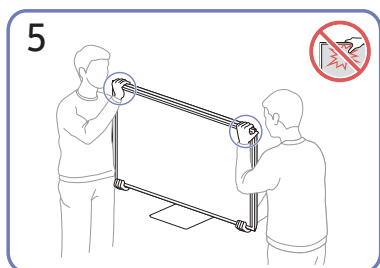

Мониторды суретте көрсетілгендей тұрғызыңыз.

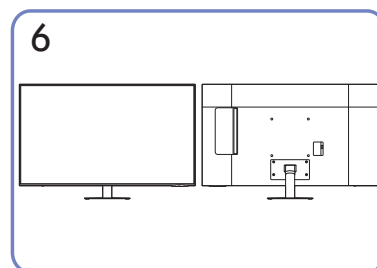

Тіректі құрастыру аяқталды.

- Өнімді жылжытқан кезде, оны төменгі бұрыштары мен шеттерінен ұстаңыз.
- Экранға тікелей қысым қолданбаңыз.
- Өнімді жылжытқан кезде, экранынан ұстамаңыз.
- Құрылғыны тек тұғырынан ұстап тұрып төңкермеңіз.

Өнімді жылжыту бойынша сақтық шаралары

S24AM50*

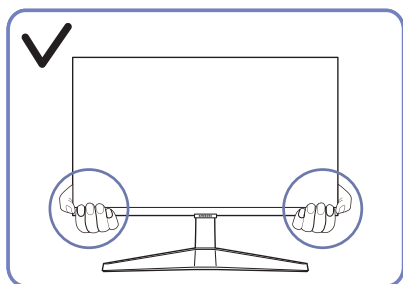

- Өнімді жылжытқан кезде, оны төменгі бұрыштары мен шеттерінен ұстаңыз.

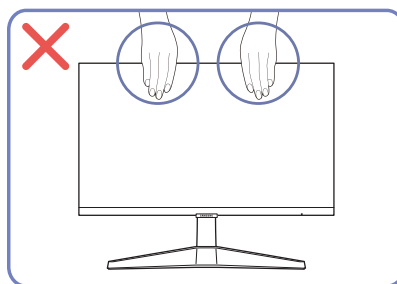

- Экранға тікелей қысым қолданбаңыз.
- Өнімді жылжытқан кезде, экранынан ұстамаңыз.

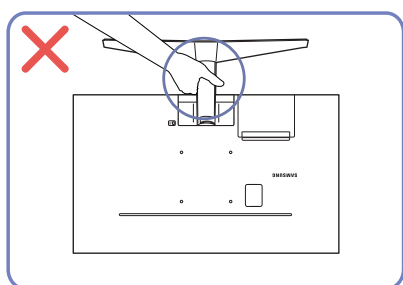

- Құрылғыны тек тұғырынан ұстап тұрып төңкермеңіз.

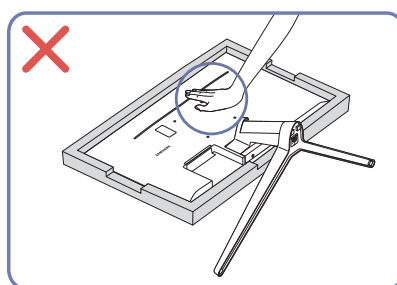

- Өнімді үстінен баспаңыз. Өнімді зақымдау қаупі бар.

S27AM50* / S32AM50* / S32AM70*

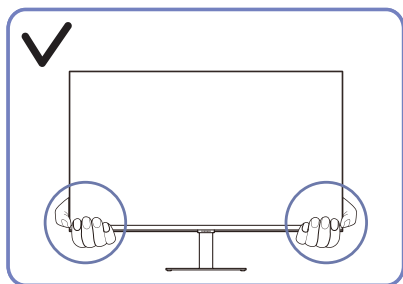

- Өнімді жылжытқан кезде, оны төменгі бұрыштары мен шеттерінен ұстаңыз.

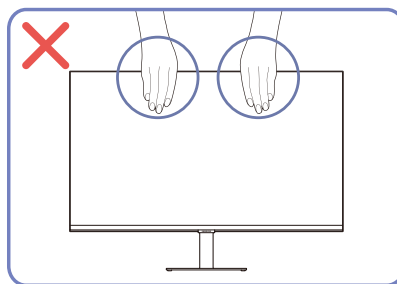

- Экранға тікелей қысым қолданбаңыз.
- Өнімді жылжытқан кезде, экранынан ұстамаңыз.

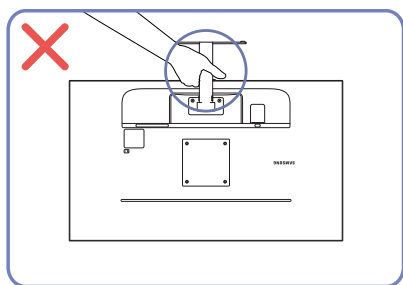

- Құрылғыны тек тұғырынан ұстап тұрып төңкермеңіз.

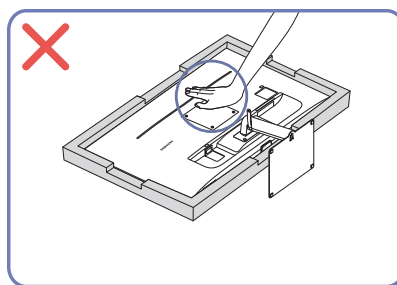

- Өнімді үстінен баспаңыз. Өнімді зақымдау қаупі бар.

Өнім айналасындағы кеңістікті тексеру

Құрылғыны орналастыру кезінде ауа алмасуы үшін жеткілікті бос орын бар екендігіне көз жеткізіңіз. Ішкі температураның көтерілуі өрт туғызуы және өнімді зақымдауы мүмкін. Құрылғыны орнатпас бұрын, оның айналасында диаграммада көрсетілгендей жеткілікті бос орын қалдырыңыз.

 Сыртқы көрінісі құрылғыға байланысты өзгеруі мүмкін.

S24AM50*

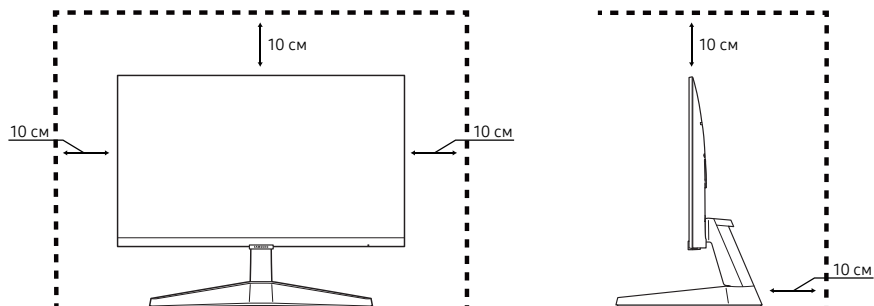

S27AM50* / S32AM50* / S32AM70*

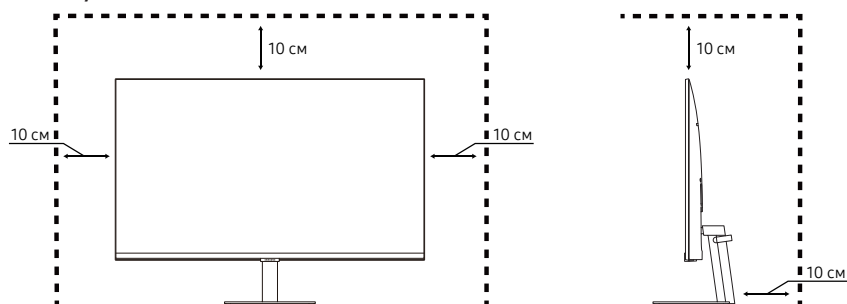

S43AM70*

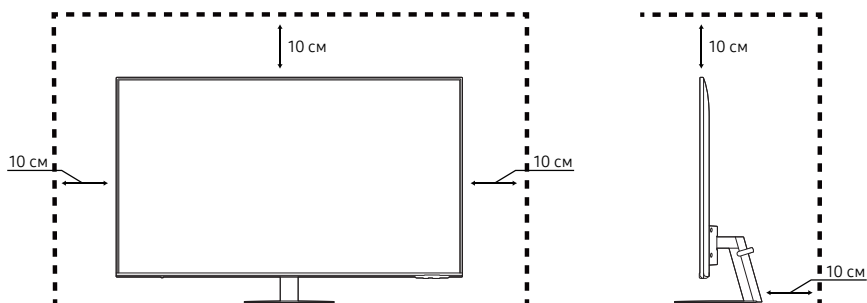

Өнімнің еңісін реттеу

 Бөліктердің түсі мен кескіні көрсетілген суреттен өзгеше болуы мүмкін. Сапаны жақсарту үшін техникалық сипаттары ескертусіз өзгертілуі мүмкін.

S24AM50*

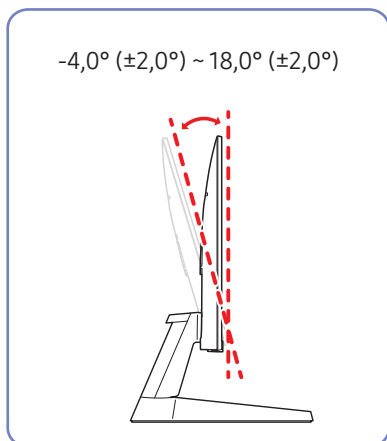

S27AM50* / S32AM50* / S32AM70*

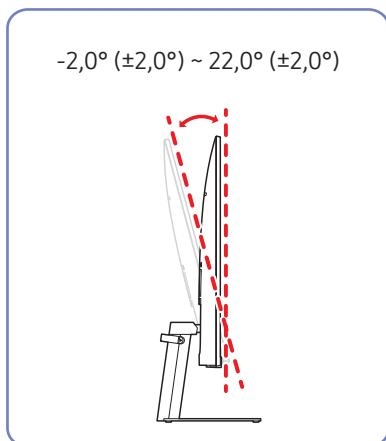

S43AM70*

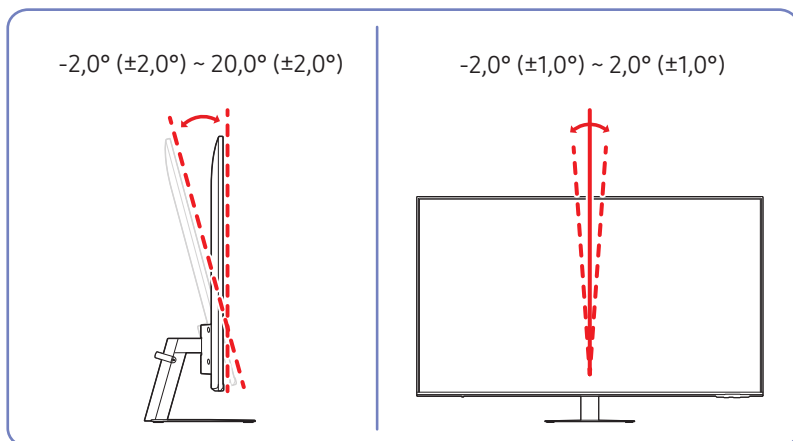

- Құрылғының еңісін реттеуге болады.
- Өнімнің төменгі жағын ұстап тұрып, еңісті абайлап реттеңіз.

Ұрлыққа қарсы құлпы

- ✎ Ұрлыққа қарсы құлпы құрылғыны ортақ жерлерде қауіпсіз қолдануға мүмкіндік береді.
- ✎ Құлыптау құрылғысының кескіні мен құлыптау әдісі өндірушіге байланысты болады. Қосымша мәліметтер үшін ұрлыққа қарсы құлыптау құрылғысымен берілген нұсқаулықтарды қараңыз.
- ✎ S24AM50* / S27AM50* / S32AM50* / S32AM70* үлгісі ғана.

Ұрлыққа қарсы құлыптау құрылғысын құлыптау үшін:

S24AM50*

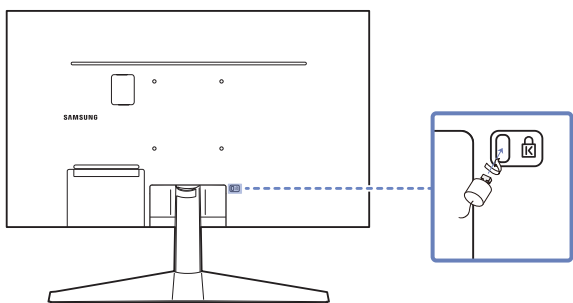

S27AM50* / S32AM50* / S32AM70*

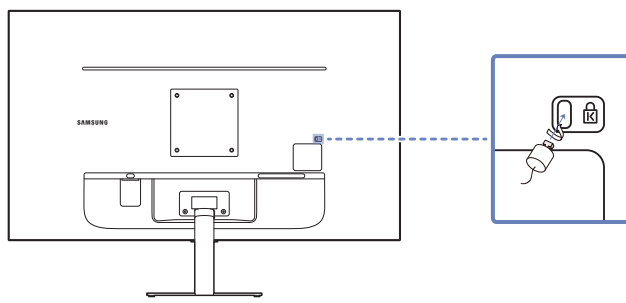



1. Ұрлыққа қарсы құлыптау құрылғысының кабелін үстел сияқты ауыр затқа бекітіңіз.
2. Кабельдің бір шетін екінші жағындағы ілмекке қойыңыз.
3. Құлыптау құрылғысын құрылғының артқы жағындағы ұрлыққа қарсы құлып ұяшығына салыңыз.
4. Құлыптау құрылғысын құлыптаңыз.
 - Ұрлыққа қарсы құлыптау құрылғысын бөлек сатып алуға болады.
 - Қосымша мәліметтер үшін ұрлыққа қарсы құлыптау құрылғысымен берілген нұсқаулықтарды қараңыз.
 - Ұрлыққа қарсы құлыптау құрылғысын электрондық құрылғылар сататын жерден немесе интернеттен сатып алуға болады.

Қабырғаға бекіту жинағының сипаттамалары (VESA)

-  Қабырға бекіткішін еденге перпендикуляр болатын тұтас қабырғаға орнатыңыз. Қабырға бекіткішін құрғақ сылақ сияқты бетке бекітпестен бұрын қосымша ақпарат алу үшін жақында орналасқан дилерге хабарласыңыз. Егер мониторды көлбеу қабырғаға орнатсаңыз ол құлап, қатты дене жарақатына әкелуі мүмкін. Samsung қабырға бекіткіші жинақтарында толық орнату нұсқаулығы мен орнатуға қажетті барлық бөлшектер бар.
- VESA стандартының бұрандаға қатысты сипаттамаларына сәйкес келмейтін немесе стандартты ұзындықтан ұзын бұрандаларды пайдаланбаңыз. Өте ұзын бұрандалар монитордың ішіне зақым келтіруі мүмкін.
- VESA стандартының бұрандаға қатысты сипаттамаларына сәйкес келмейтін қабырға бекіткіштеріндегі бұрандалардың ұзындығы қабырға бекіткішінің техникалық сипаттамаларына байланысты әр түрлі болуы мүмкін.
- Бұрандаларды өте қатты тартпаңыз. Бұл мониторды зақымдауы немесе оның құлап кетіп сізге зиян келтіруі мүмкін. Samsung мұндай зақымдарға жауапты емес.
- Samsung корпорациясы мониторға немесе VESA не арнайы емес қабырға бекіткіштері пайдаланылған кезде немесе тұтынушы мониторды орнату нұсқаулықтарын орындамаған жағдайда болған зақымға жауапты емес.
- Бұйымды 15 градустан артық көлбеу орнатпаңыз.
- Қабырға бекіткіші жинақтарының стандартты өлшемдері төмендегі кестеде берілген.

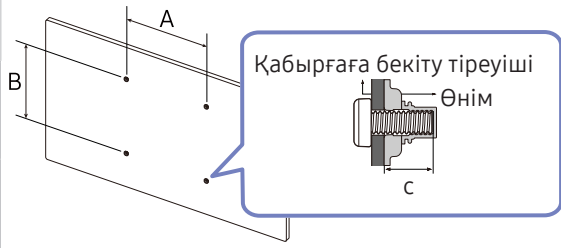
Модель атауы	VESA бұранда тесігі сипаттамалары (A * B) миллиметрмен берілген	C	Стандартты бұранда	Саны
S24AM50*	100 x 100	7,8~9,8 мм	M4	4 дана
S27AM50* S32AM50* S32AM70*	100 x 100	7,0~10,0 мм	M4	4 дана
S43AM70*	200 x 200	11,0~13,0 мм	M8	4 дана



-  Қабырға бекіткіші жинағын монитор қосулы болғанда орнатпаңыз. Ток соғып зақымдауға әкелуі мүмкін.

Басқару тақтасы

 Өнімді өнімнің төменгі жағындағы қуат түймесімен қосып, одан кейін басқару мәзірін пайдалануға болады. Өнім қосылып тұрғанда қуат түймесі басылған кезде басқару мәзірі пайда болады.

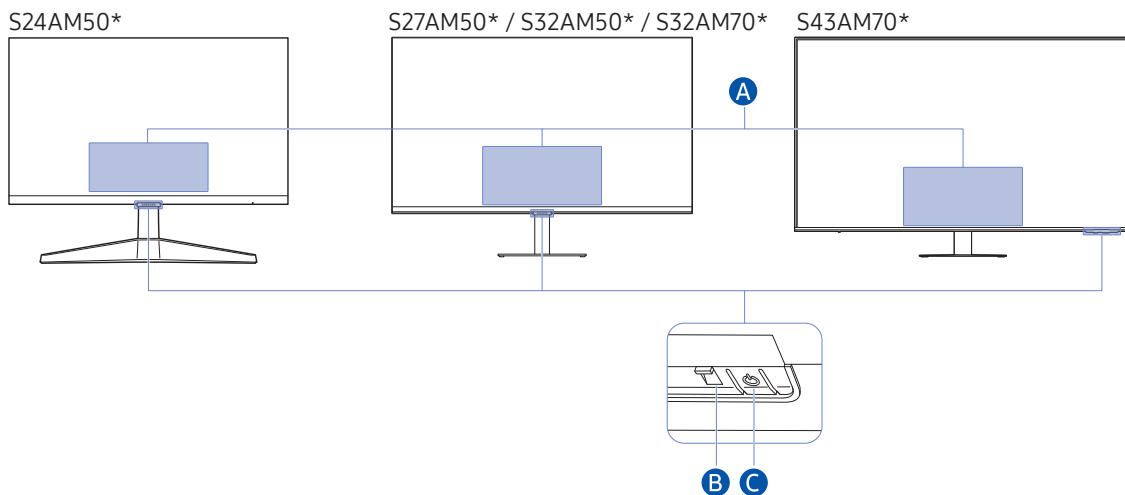

A Басқару Мәзірі

- **Power Off:** Құрылғыны өшіреді.
- **SOURCE:** SOURCE өзгертеді.
- **Volume Up / Volume Down:** Volume параметрін реттеңіз.
- **Channel Up / Channel Down:** Channel өзгертеді.

 Таратуға және арнаға қатысты функциялар тек кейбір қолданбаларда немесе сыртқы құрылғыларда қолжетімді.

B Қуат индикаторы

- Өнім өшірілген кезде, жарық диодты шам жанады.
- Өнім күту режиміне өткен кезде, жарық диодты шам жыпылықтайды.

 Сигналсыз 60 секунд өткен кезде, өнім күту режиміне өтеді. Күту режимінде кез келген сигнал кіргенде немесе қашықтан басқару пультіндегі кез келген түйме басылған кезде, экран қайтадан қосылады.

- Бөліктердің түсі мен кескіні көрсетілген суреттен өзгеше болуы мүмкін.
- Егер SAMSUNG логотипіндегі немесе өнімнің төменгі жағындағы қорғаныс қабаты ажыратылмаған болса, экран күңгірттенуі мүмкін. Қорғайтын жапсырманы алыңыз.
- Samsung Smart Remote құрылғысындағы түймелерді (қуат түймесінен басқа) пайдаланған кезде, ресивердің жарық диодты шамы жыпылықтамайды.

C Қуат түймесі/Қашықтан басқару пульті

- Тез басу: басқа элементке жылжиды.
- Ұзақ басу: ағымдағы элементті таңдайды.

Қосылымдар

Түрлі ағытпалардың көмегімен сондай-ақ сыртқы құрылғыларды жалғауға болады.

Порттар

Өнім моделіне байланысты қол жетімді функциялар өзгеруі мүмкін. Бөліктердің түсі мен кескіні көрсетілген суреттен өзгеше болуы мүмкін. Сапаны жақсарту үшін техникалық сипаттары ескертусіз өзгертілуі мүмкін. Нақты құрылғыға қараңыз.

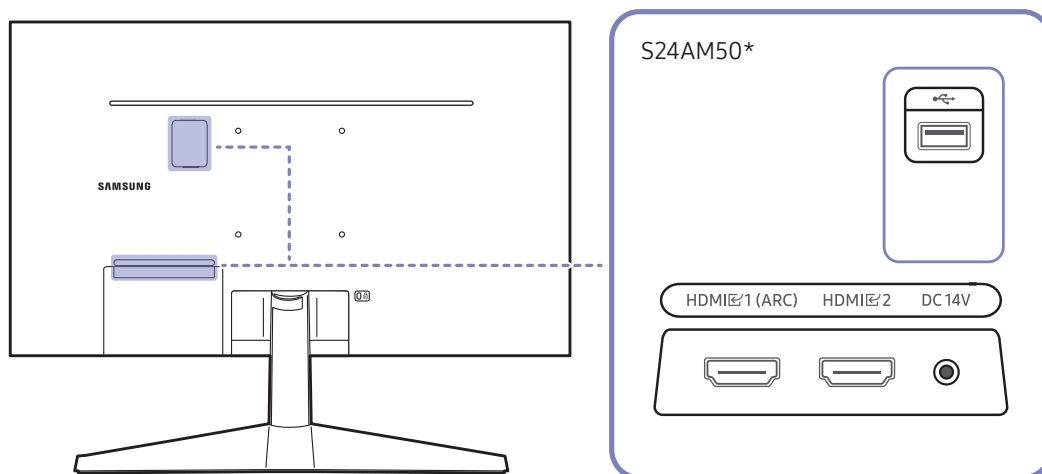

Порт	Сипаттама
HDMI 1 (ARC) HDMI 2	Қайнар көз құрылғыға HDMI кабелі немесе HDMI-DVI кабелі арқылы қосылады.
	USB құрылғысына қосыңыз.
DC 14V	АТ/ТТ адаптеріне қосылады.

Сыртқы құрылғыға қосылу туралы қосымша ақпаратты [Source](#) > [Connection Guide](#) бөлімінен қараңыз.

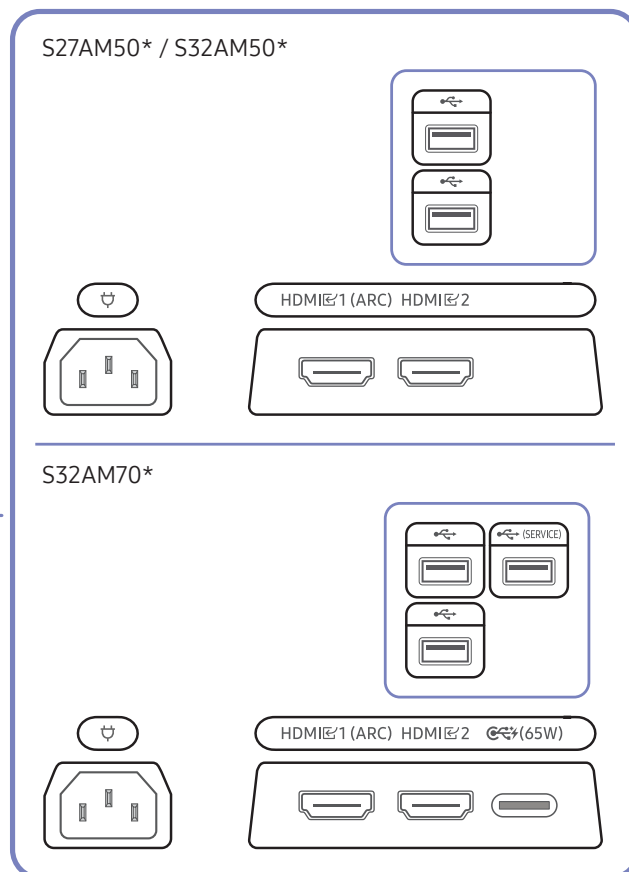
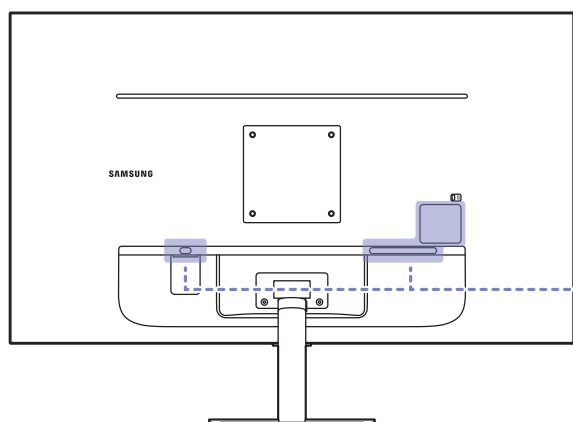

Порт	Сипаттама
HDMI 1 (ARC) HDMI 2	Қайнар көз құрылғыға HDMI кабелі немесе HDMI-DVI кабелі арқылы қосылады.
	USB құрылғысына қосыңыз.
	<ul style="list-style-type: none"> • USB құрылғысына қосыңыз. • Бағдарламалық құралды жаңарту үшін қолданылады. <p> Бұл функция M7 серияларында ғана қол жетімді.</p>
	<ul style="list-style-type: none"> • Бастапқы құрылғыға USB Type-C кабелі арқылы қосылады. USB кабелінің 3.1 Gen2 нұсқасымен үйлесімді. <p> Төменгі нұсқадағы кабельдерге бейне енгізу функциясы қолдау көрсетілмейді (Displayport ALT).</p> <ul style="list-style-type: none"> • USB Type-C портын ноутбукке немесе мобильді құрылғыға зарядтау үшін жалғауға болады. <p> Бұл функция M7 серияларында ғана қол жетімді.</p>
	Өнім үшін қуат сымын жалғаңыз.

Сыртқы құрылғыға қосылу туралы қосымша ақпаратты > Source > Connection Guide бөлімінен қараңыз.

S43AM70*

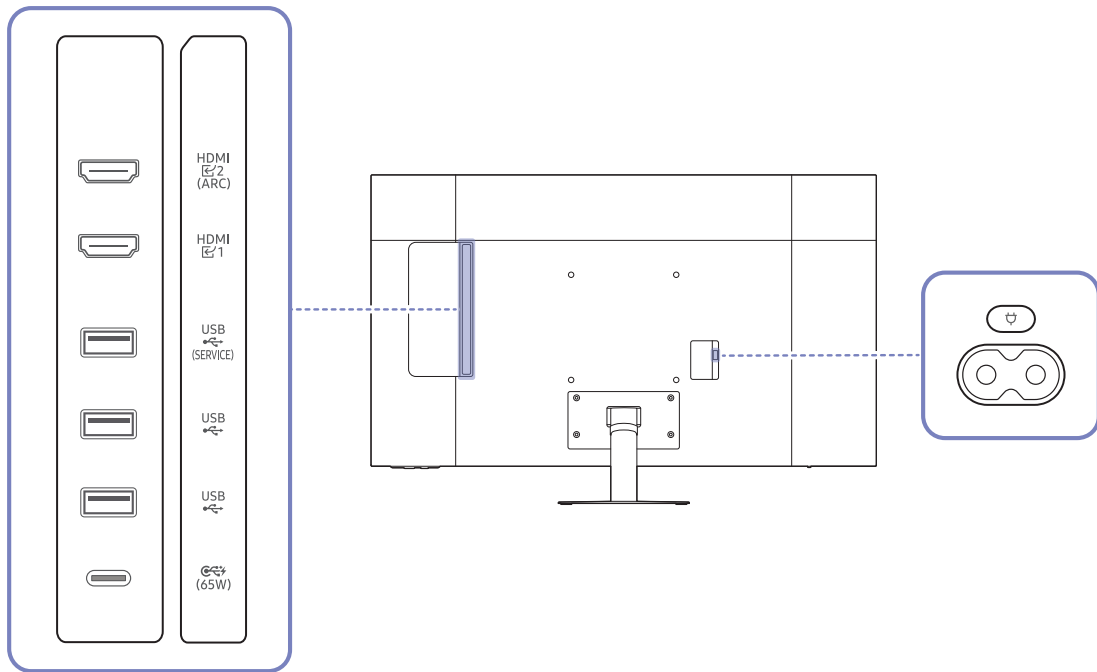

Порт	Сипаттама
HDMI 1 HDMI 2 (ARC)	Қайнар көз құрылғыға HDMI кабелі немесе HDMI-DVI кабелі арқылы қосылады.
USB (SERVICE)	<ul style="list-style-type: none"> • USB құрылғысына қосыңыз. • Бағдарламалық құралды жаңарту үшін қолданылады. <p> Бұл функция M7 серияларында ғана қол жетімді.</p>
USB	USB құрылғысына қосыңыз.
USB (65W)	<ul style="list-style-type: none"> • Бастапқы құрылғыға USB Type-C кабелі арқылы қосылады. USB кабелінің 3.1 Gen2 нұсқасымен үйлесімді. <p> Төменгі нұсқадағы кабельдерге бейне енгізу функциясы қолдау көрсетілмейді (Displayport ALT).</p> <ul style="list-style-type: none"> • USB Type-C портын ноутбукке немесе мобильді құрылғыға зарядтау үшін жалғауға болады. <p> Бұл функция M7 серияларында ғана қол жетімді.</p>
	Өнім үшін қуат сымын жалғаңыз.

Сыртқы құрылғыға қосылу туралы қосымша ақпаратты [Source](#) > [Connection Guide](#) бөлімінен қараңыз.

Қосылған кабельдерді байлау

S24AM50*

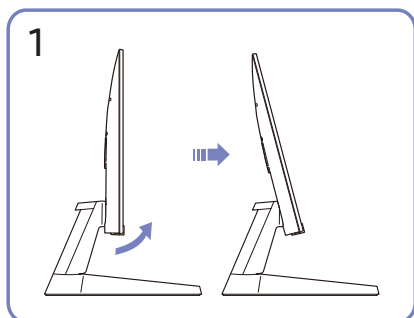

Дисплейді суретте көрсетілгендей еңкейтеңіз.

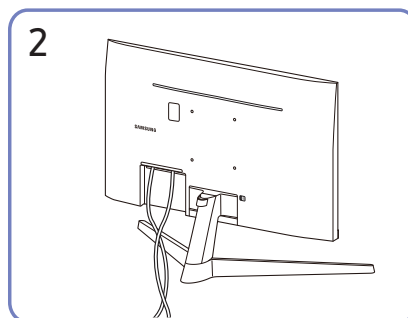

Сәйкес кабельдерді жалғаңыз.

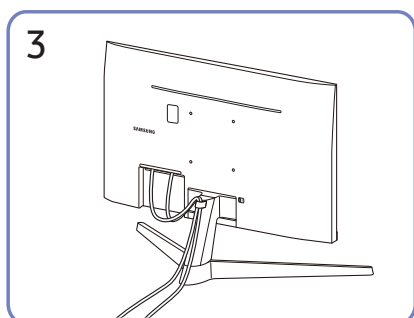

Суретте көрсетілгендей, кабельдерді ұйымдастыру үшін екі кабельді де тұғырдағы кабель ұстағышқа (ҰСТАҒЫШ ТҰҒЫР КАБЕЛІ) орнатыңыз. Құрастыру аяқталды.

S27AM50* / S32AM50* / S32AM70*

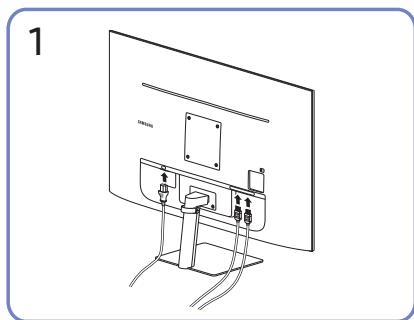

Сәйкес кабельдерді жалғаңыз.

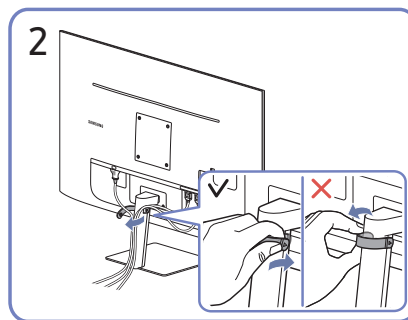

Тұғырдан алу үшін HOLDER-STAND CABLE оң жағын тартыңыз. Күшпен тартқан кезде кабельдің оң жағы зақымдалуы мүмкін.

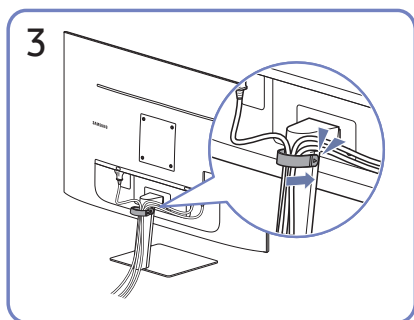

Суретте көрсетілгендей, кабельдерді ұйымдастыру үшін екі кабельді де тұғырдағы кабель ұстағышқа (ҰСТАҒЫШ ТҰҒЫР КАБЕЛІ) орнатыңыз. Құрастыру аяқталды.

S43AM70*

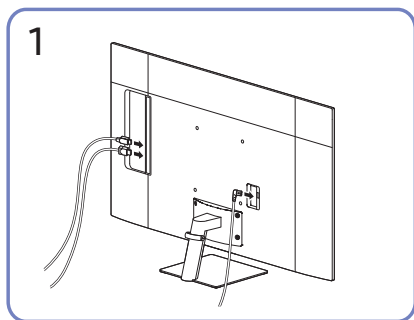

Сәйкес кабельдерді жалғаңыз.

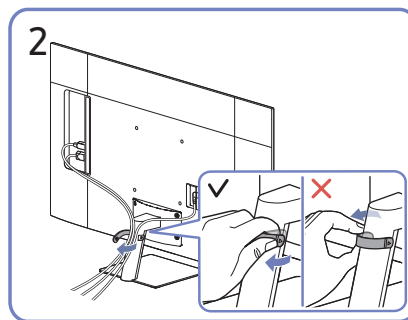

Тұғырдан алу үшін HOLDER-STAND CABLE оң жағын тартыңыз. Күшпен тартқан кезде кабельдің оң жағы зақымдалуы мүмкін.

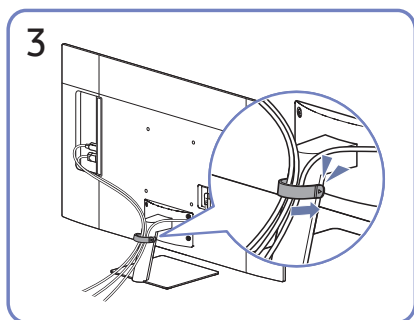

Суретте көрсетілгендей, кабельдерді ұйымдастыру үшін екі кабельді де тұғырдағы кабель ұстағышқа (ҰСТАҒЫШ ТҰҒЫР КАБЕЛІ) орнатыңыз. Құрастыру аяқталды.

Connection Guide

Өнімге қосуға болатын сыртқы құрылғылар туралы толық ақпаратты қарап шығыңыз.

 >  **Source** > **Connection Guide**

Бұл бейне ойнатқыш, ойын құрылғылары және дербес компьютер сияқты әр түрлі сыртқы құрылғыларды сурет арқылы қосу жолдарын көрсетеді. Егер жалғау әдісін және сыртқы құрылғыны таңдасаңыз, жалғау туралы егжей-тегжейлі мәлімет көрсетіледі.

- **Audio Device: HDMI (ARC), Bluetooth, Wi-Fi, Wi-Fi Speaker Surround Setup, HDMI Troubleshooting**



HDMI (ARC) кейбір үлгілерде қолданылады. Сатып алынған құрылғы үлгісінің HDMI ұяшығының атауын тексеріңіз.

- **Video Device: HDMI, HDMI Troubleshooting**
- **Smartphone: Screen Sharing (Smart View), SmartThings, Apple AirPlay, Tap View, Samsung DeX**
- **PC: HDMI, USB-C, Screen Sharing (Wireless), Apple AirPlay, HDMI Troubleshooting**
- **Input Device: Remote control, Keyboard, Mouse, USB Gamepad, Bluetooth Device**
- **Game Console: HDMI, HDMI Troubleshooting**
- **External Storage: USB Flash Drive, Hard Disk Drive (HDD)**



Қосу әдісі мен қол жетімді сыртқы құрылғылар модельге байланысты әр түрлі болады.



HDMI Troubleshooting пайдаланып, HDMI сымның және сыртқы құрылғылардың қосылымын тексере аласыз (шамамен 2 минутқа жуық уақыт қажет).

Интернетке қосылу

Өз өніміңіз арқылы Интернетке қол жеткізе аласыз.

Интернетке қосылу күйін тексеру

🏠 > ⚙️ [Settings](#) > [General](#) > [Network](#) > [Network Status](#)

Ағымдағы желі мен интернет күйін қараңыз.

Интернетке сымсыз қосылу

🏠 > ⚙️ [Settings](#) > [General](#) > [Network](#) > [Open Network Settings](#)

Қолжетімді желіге қосылу үшін, желі параметрлерін реттеңіз.

Қосылу әрекетін бастамай тұрып, өзіңізде сымсыз кіру протоколының SSID (атауы) және қауіпсіздік кілті параметрлерінің бар екенін тексеріңіз. Желінің атауы (SSID) мен қауіпсіздік кілтін сымсыз кіру протоколын конфигурациялау экранынан көруге болады. Қосымша ақпаратты сымсыз кіру протоколының пайдаланушы нұсқаулығынан қараңыз.

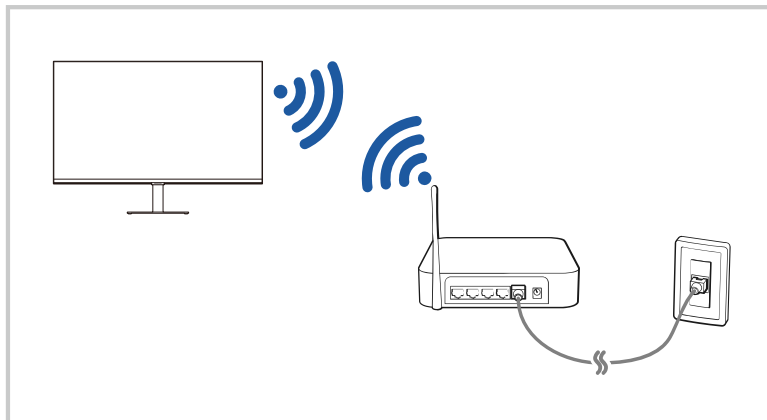

- ✎ Өнімдегі кескін модельге және орналасқан аймағына байланысты жоғарыда көрсетілген кескіннен өзгеше болуы мүмкін.
- ✎ Егер ешбір сымсыз кіру протоколы табылмаса, тізімнің соңындағы [Add Network](#) тармағын таңдаңыз да, желінің атауын (SSID) енгізіңіз.
- ✎ Егер сымсыз кіру нүктесінде WPS немесе PBC түймесі бар болса, тізімнің төменгі жағындағы [Use WPS](#) түймесін таңдап, содан кейін кіру нүктесінен 2 минут ішінде WPS немесе PBC түймесін басыңыз. Өнім автоматты түрде қосылады.
- ✎ Бұрыннан қосылып тұрған желі атауларын (SSIDs) қарау немесе жою үшін кезелімді [Manage Saved Networks](#) тармағына апарып, содан кейін Select түймесін басыңыз.

Желіні қалпына келтіру

 >  [Settings](#) > [General](#) > [Network](#) > [Reset Network](#)

Желі параметрлерін зауыттық әдепкі мәндеріне қалпына келтіріңіз.

Өнімді мобильді құрылғымен қосу

 >  [Settings](#) > [General](#) > [Network](#) > [Expert Settings](#) > [Power On with Mobile](#)

Өніммен бір желіге мобильді құрылғыны пайдалану арқылы өнімді қосуға болады.

 Бұл функция SmartThings қосымшасы немесе Apple AirPlay функциясы арқылы өнімге қосылған мобильді құрылғыда қол жетімді.



Өнімнің атауын өзгерту

 >  [Settings](#) > [General](#) > [System Manager](#) > [Device Name](#)

Өнімнің атауын желіде өзгертуге болады. Тізімнің соңынан [User Input](#) параметрін таңдап, атауды өзгертіңіз.

Мобильді құрылғы арқылы Screen Sharing (Smart View)

Ұялы құрылғының экранын [Smart View](#) немесе [Tap View](#) арқылы теледидар экранында қарай аласыз.

Мобильді құрылғының көмегімен экранды қалай ортақ пайдалану туралы ақпаратты  >  [Source](#) > [Connection Guide](#) > [Smartphone](#) > [Screen Sharing \(Smart View\)](#) тарауынан қараңыз.

- Screen Sharing (Smart View) функциясын өшіру үшін мобильді құрылғыны ажыратыңыз немесе қашықтан басқару пультіндегі  түймесін басыңыз.
- Мобильді құрылғыда Smart View мәзірінің көмегімен кадр пішімі сияқты параметрлерді өзгертуге болады.
- Егер iPhone немесе iPad пайдаланушысы болсаңыз, AirPlay пайдаланыңыз. Қосымша ақпаратты " >  [Source](#) > [Connection Guide](#) > [Smartphone](#) > [Apple AirPlay](#)" бөлімінен қараңыз.

Tap View функциясын пайдалану

Өнімдегі мобильді құрылғыны түрту арқылы мобильді құрылғының экранын өнім экраны арқылы көруге болады.

 Бұл функция кейбір үлгілерде жоқ болуы мүмкін.

 Бұл функция Android 8.1 не одан жоғары жүйесі бар Samsung мобильді құрылғыларында бар.

1. Мобильді құрылғыда [Tap View](#) бағдарламасын іске қосыңыз.

 Конфигурация туралы қосымша ақпаратты төмендегі орнату жолы бойынша «Tap View функциясын қосу» бөлімінен қараңыз.

2. Мобильді құрылғыдағы экранды іске қосыңыз.

3. Өнімге мобильді құрылғыны түртіңіз. Өнімнің экраны мобильді құрылғының экранына ауысады.

4. Өнім экранында мобильді құрылғының экранын қараңыз.

 Бұл функция өнімді мобильді құрылғымен түрткен кезде пайда болатын дірілді анықтау арқылы шағылыстыруды (Smart View) іске қосады.

 Өнім экранынан және жақтау бұрыштарынан алыс тұрып түртіңіз. Әйтпесе ол өнімнің немесе мобильді құрылғының экранын сызып тастауы немесе бұзуы мүмкін.



 Біз мобильді құрылғыны қақпағы бар жерде қолдануды ұсынамыз және оны өнімнің кез келген сыртқы жиегіне аздап тигізіңіз.

Tap View функциясын қосу

SmartThings қолданбасында [Tap View](#) функциясын қосыңыз.

 SmartThings қолданбасының нұсқасына қарай, өнімді мобильді құрылғымен бірге тіркеу қажет болуы мүмкін.

1. Мобильді құрылғыдағы SmartThings қолданбасын іске қосыңыз.

2. Мобильді құрылғыдағы SmartThings қолданбасында Параметрлер мәзірін ( > ) таңдаңыз.

3. [Tap View](#) функциясын қосыңыз.

 Бірінші рет қосылу кезінде өнімнің қалқымалы терезесінен [Allow](#) опциясын таңдаңыз.

Өнімге қосылған сыртқы құрылғылар арасында ауысу

Өнім бағдарламалары мен сыртқы құрылғылардың мазмұны арасында ауысуға болады.

🏠 > 📁 Source

Қосылған сыртқы құрылғыны **Source** экранында таңдағанда осы құрылғы экранындағы нәрсе өнімнің экранында көрсетіледі.

- ✎ Стандартты қашықтан басқару пультііндегі SOURCE түймесін басыңыз.
- ✎ USB құралы USB портына қосылғанда, құрылғыдағы медиа мазмұн тізіміне оңай ауысуға мүмкіндік беретін қалқыма хабар пайда болады.
- ✎ Құрылғыға немесе географиялық аймаққа байланысты бұл функцияға қолдау көрсетілмеуі мүмкін.

Сыртқы құрылғының атауы мен белгішесін өзгерту

🏠 > 📁 Source

Жалғанған сыртқы құрылғының ұяшық атауын өзгертуге немесе оны Home Screen қатарына қосуға болады.

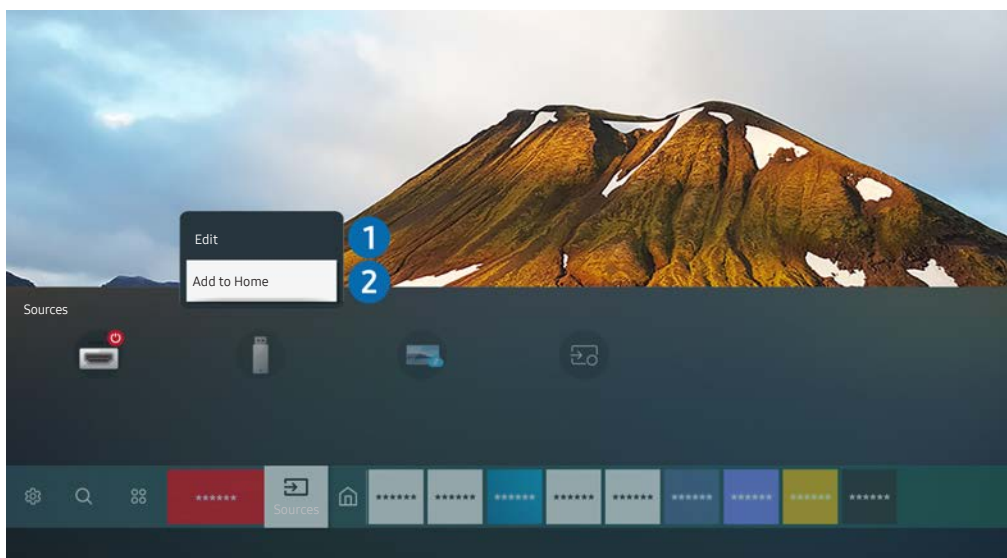

- ✎ Өнімдегі кескін модельге және орналасқан аймағына байланысты жоғарыда көрсетілген кескіннен өзгеше болуы мүмкін.

1. Кезелімді қосылған сыртқы құрылғыға жылжытыңыз.
2. Жоғары бағыттайтын меңзер түймені басыңыз. Мына функцияларға қолжетімді болады:

- ✎ Қолжетімді функциялар порт түріне байланысты өзгешеленуі мүмкін.

1 Edit

Сигнал порттарының атауын өзгертуге және құрылғының белгішелерін өзгертуге болады.

2 Add to Home

Сыртқы құрылғыны жылдам ауыстырып-қосу үшін оның ұяшығын Басты экранға қосуға болады.

Auto Source Switch+ опциясын қосу

 >  **Settings** > **General** > **System Manager** > **Auto Source Switch+**

Жаңа құрылғы экраны автоматты түрде шығады.

Қосымша функцияларды пайдалану

Мына функцияларды **Source** экранында пайдалануға болады.

- **Remote Access**

Өнімді дербес компьютерге қашықтағы дербес компьютер немесе Screen Sharing (Wireless) арқылы қол жеткізу үшін пайдаланыңыз.

 Қосымша ақпаратты "Remote Access функциясын пайдалану" бөлімінен қараңыз.

- **Connection Guide**

Құрылғыны жалғау туралы нұсқауларды көрсетеді.

 Қосымша ақпаратты "Connection Guide" тарауынан қараңыз.



- **Samsung TV Plus**

Өнім интернетке қосылған кезде, кез келген уақытта виртуал арна арқылы әр тақырып бойынша танымал бағдарламаларды немесе қызықты сәттерді көруге болады. Кәдімгі арналар сияқты, өнім **Samsung TV Plus** үшін күнделікті бағдарламалар кестесін ұсынады.

 Үлгіге немесе географиялық аймаққа байланысты бұл функцияға қолдау көрсетілмеуі мүмкін.

Жалғау бойынша ескертпелер

Сыртқы құрылғыны қосқанда мынаны ескеріңіз:

-  Ұяшықтардың сандары және олардың атаулары мен орналасқан жерлері үлгіге байланысты әр түрлі болуы мүмкін.
-  Оны өнімге жалғау кезінде сыртқы құрылғының пайдалану нұсқаулығын қараңыз. Сыртқы құрылғы ұяшықтарының сандары, атаулары мен орналасқан жерлері өндірушіге байланысты әр түрлі болуы мүмкін.

HDMI қосылымына қатысты ескерту

- HDMI кабельдерінің келесі түрлері ұсынылады:
 - High Speed HDMI Cable
 - High Speed HDMI Cable with Ethernet
 - Premium High Speed HDMI Cable
 - Premium High Speed HDMI Cable with Ethernet
 - Ultra High Speed HDMI Cable
 - Қалыңдығы 0,66 дюйм (17 мм) немесе одан аз HDMI кабелін пайдаланыңыз.
 - Сертификатталмаған HDMI сымын пайдаланған кезде экран ағарып тұруы немесе қосылым ақауы пайда болуы мүмкін.
 - Кейбір HDMI кабельдері және құрылғылар әртүрлі HDMI техникалық сипаттарына байланысты үйлесімді болмауы мүмкін.
 - Бұл өнім HDMI Ethernet арнасына қолдау көрсетпейді. Ethernet - IEEE тарапынан стандартталған коаксиалды кабельдер арқылы құрылатын жергілікті аймақтық желі (LAN).
 - Ең жақсы UHD қарау сапасына қол жеткізу үшін 10 футтан (3 м) қысқарақ кабельді пайдаланыңыз.
 - Көптеген компьютерлік графикалық адаптерлерде HDMI порттары жоқ, бірақ оның орнына DVI немесе DisplayPort порттары бар. Егер дербес компьютеріңіз HDMI бейне шығыс портына қолдау көрсетпесе, дербес компьютеріңізді DVI -HDMI немесе HDMI-DisplayPort кабелімен қосыңыз.
 - Өнім сыртқы құрылғыға, мысалы, DVD/BD ойнатқышына немесе HDMI арқылы тіркемеге қосылған кезде, қуатты синхрондау режимі автоматты түрде іске қосылады. Қуатты синхрондау режимінде өнім HDMI кабелі арқылы сыртқы құрылғыларды анықтауды және жалғауды жалғастырады. Бұл функцияны қосылған құрылғының HDMI кабелін ағытып сөндіруге болады.
-  Бұл функция кейбір үлгілерде жоқ болуы мүмкін.

USB Type-C кабеліне арналған қосылым ескертпелері

 Бұл функция M7 серияларында ғана қол жетімді.

- Бар болса, USB Type-C кабелінің жиіліктер ауқымын тексеріңіз. Кабельдің сипаттамасына және күйіне байланысты шығыс көзі жеткіліксіз болуы мүмкін.
- Қосқышты және қуат кабелін жылдам қоспаңыз немесе ажыратпаңыз, себебі бұл біраз уақытты қажет етеді.
- Thunderbolt құрылғысы кабель арқылы жалғанған кезде, үйлесімділік мәселелеріне байланысты функция қолданылмауы мүмкін.
- USB Type-C кабелімен зарядтау кезінде, құрылғының түріне байланысты ақаулық орын алуы мүмкін. Мұндай жағдайда өніммен бірге берілген зарядтағышты пайдаланыңыз немесе құрылғының өндірушісіне хабарласып, кеңес алыңыз.

Компьютерлерді қосуға қатысты ескерту

- Өнім қолдау көрсететін ажыратымдылық туралы ақпаратты [«Компьютерге қосылу алдында оқыңыз \(қолдау көрсететін ажыратымдылықтар\)»](#) бөлімінен қараңыз.
- Егер компьютерді және өнімді сымсыз жалғау қажет болса, олардың екеуі де бір-біріне бірдей желіге жалғануы қажет.
- Мазмұнды басқа желілік құрылғылармен, мысалы IP (интернет протоколы) сақтау жүйесімен бөлісу кезінде желінің конфигурациясына, сапасына немесе функциясына байланысты, мысалы желіде NAS (Network-Attached сақтау) бар болса, онда ортақ пайдалануға қолдау көрсетілмейді.

Ұялы құралдарды қосуға қатысты ескерту

- Smart View функциясын пайдалану үшін мобильді құрылғы Screen Mirroring немесе Smart View сияқты шағылыстыру функциясын қолдауы керек. Мобильді құрылғыңыздың экранды бейнелеу функциясын қолданатын-қолданбайтынын тексеру үшін мобильді құрылғыны пайдаланушы нұсқаулығын қараңыз.
- Wi-Fi Direct функциясын пайдалану үшін мобильді құрылғы Wi-Fi Direct функциясын қолдауы керек. Мобильді құрылғы Wi-Fi Direct функциясын қолдайтынын тексеру үшін мобильді құрылғының пайдаланушы нұсқаулығын қараңыз.
- Мобильді құрылғы мен өнім бірдей желіде бір-біріне жалғанған болуы керек.
- Егер iPhone немесе iPad пайдаланушысы болсаңыз, AirPlay пайдаланыңыз. Қосымша ақпаратты "[🏠](#) > [➔](#) Source > Connection Guide > Smartphone > Apple AirPlay" бөлімінен қараңыз.

 Бұл функция кейбір үлгілерде жоқ болуы мүмкін.

- Желі жағдайларының қандай болуына қарай, бейне немесе дыбыс файлдары үзік-үзік тоқтауы мүмкін.
- Мазмұнды басқа желілік құрылғылармен, мысалы IP (интернет протоколы) сақтау жүйесімен бөлісу кезінде желінің конфигурациясына, сапасына немесе функциясына байланысты, мысалы желіде NAS (Network-Attached сақтау) бар болса, онда ортақ пайдалануға қолдау көрсетілмейді.

Қашықтан басқару және сыртқы құрылғылар

Өнімнің операцияларын Samsung Smart Remote құрылғысынан басқаруға болады. Пайдалануды оңайлату үшін пернетақта сияқты сыртқы құрылғыларды жұптастырыңыз.

Samsung Smart Remote құрылғысы туралы









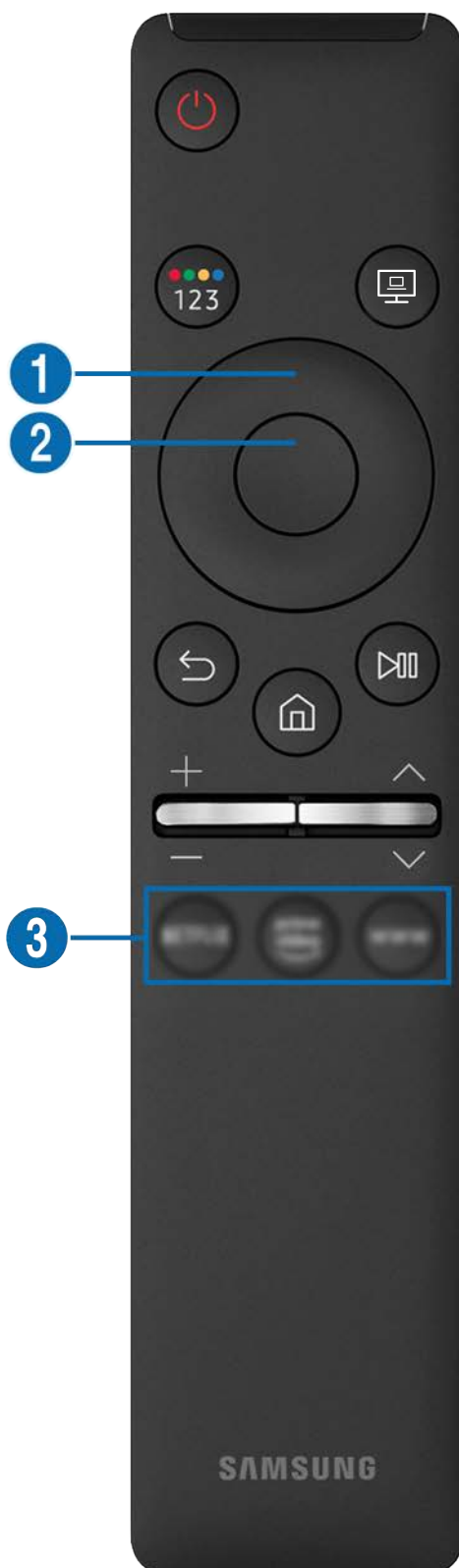

Samsung Smart Remote түймелері туралы үйреніңіз.















Samsung Smart Remote құрылғысы туралы

Samsung Smart Remote түймелері туралы үйреніңіз.





Түймесі	Сипаттама
 (Қуат)	Құрылғыны қосады немесе өшіреді.
 (дауыстық көмекші)	<p>Дауыстық көмекшіні іске қосады. Түймені басып тұрып, пәрменді айтыңыз, одан кейін Voice Assistant функциясын іске қосу үшін түймені жіберіңіз.</p> <ul style="list-style-type: none">  Voice Assistant функциясының қолдау көрсетілетін тілдері мен мүмкіндіктері орналасқан аймаққа байланысты әртүрлі болуы мүмкін.  Үлгіге немесе географиялық аймаққа байланысты бұл функцияға қолдау көрсетілмеуі мүмкін.
 (Түс/Сан түймесі)	<p>Осы түймені басқан сайын түрлі түсті түймелер терезесі мен виртуалды сандар тақтасы кезек-кезек көрсетіледі.</p> <ul style="list-style-type: none"> • Осы түймені қолданыстағы функцияға тән қосымша параметрлерге қол жеткізу үшін пайдаланыңыз. • Виртуалды сандар тақтасын экранға шығару үшін басыңыз. Сандарды енгізу үшін сандар пернетақтасын қолданыңыз. Сандарды таңдап, санды енгізу үшін Done параметрін таңдаңыз. Арнаны өзгерту, PIN код енгізу, ZIP кодты енгізу, т.б. үшін пайдаланыңыз.
 (Picture Mode)	<p>Picture Mode өзгерту</p> <ul style="list-style-type: none">  Үлгіге немесе географиялық аймаққа байланысты бұл функцияға қолдау көрсетілмеуі мүмкін.
 (Remote Access)	<p>Өнімді дербес компьютерге Remote PC, Screen Sharing (Wireless) немесе Cloud Service арқылы қол жеткізу үшін пайдалануға болады.</p> <ul style="list-style-type: none">  Үлгіге немесе географиялық аймаққа байланысты бұл функцияға қолдау көрсетілмеуі мүмкін.
 1 Меңзер түйме (жоғары/ төмен/солға/оңға)	Кезелімді жылжытады.
 2 Таңдау	Фокусталған элементті таңдайды немесе іске қосады. Бағдарлама көріп отырған кезде басылса, бағдарламаға қатысты толық ақпарат көрсетіледі.

Түймесі	Сипаттама
 (Қайту)	<p>Алдыңғы мәзірге оралу үшін басыңыз. 1 секунд немесе бұдан астам басылғанда, жұмыс істеп тұрған функция ажыратылады. Бағдарламаны көріп отырып басқанда, алдыңғы арна пайда болады.</p>
 (Смарт хаб)	<p>Басты экранға қайту үшін басыңыз.</p>
 (Ойнату/кідірту)	<p>Басқан кезде, ойнатуды басқаратын құралдар пайда болады. Осы басқару құралдарымен ойнап тұрған мазмұнды басқаруға болады. Бағдарлама көріп отырып жазу немесе Timeshift функциясын пайдалану үшін түймені басыңыз.</p>
 (Дыбыс деңгейі)	<p>Дыбыс деңгейін реттеу үшін түймені жоғары немесе төмен жылжытыңыз. Дыбысты үнсіз режимге қою үшін түймені басыңыз. 1 секунд немесе бұдан астам басқанда, Accessibility Shortcuts пайда болады.</p>
 (Арна)	<p>Арнаны өзгерту үшін түймені жоғары немесе төмен жылжытыңыз. Guide экранын қарау үшін түймені басыңыз. Егер 1 секунд не одан ұзағырақ бассаңыз, Channel List экраны пайда болады. Арнаны жылдам ауыстыру үшін түймені жылдам жоғары не төмен басыңыз.</p>
 (Бастау қолданбасының түймесі)	<p>Түйме арқылы көрсетілген қолданбаны іске қосыңыз.</p> <p> Үлгіге немесе географиялық аймаққа байланысты бұл функцияға қолдау көрсетілмеуі мүмкін.</p>



-  Күту режимінде экранды қосу үшін қашықтан басқару пультіндегі кез келген түймені басыңыз.
-  Таратуға және арнаға қатысты функциялар тек кейбір қолданбаларда немесе сыртқы құрылғыларда қолжетімді.
-  Samsung Smart Remote құрылғысын өнімнен кемінде 6 м алыс пайдаланыңыз. Пайдалану қашықтығы сымсыз байланыс жағдайларына қарай әр түрлі болуы мүмкін.
-  Құрылғының үлгілеріне немесе географиялық өңірлерге байланысты Samsung Smart Remote суреттері, түймелері және функциялары әр түрлі болуы мүмкін.
-  HDMI-CEC (Anynet+) функциясына қолдау көрсетпейтін үйлесімді сыртқы құрылғыны басқару мақсатында Samsung Smart Remote құрылғысын пайдалану үшін, HDMI кабелі арқылы құрылғыны өнімдегі HDMI портына жалғаңыз. Қосымша ақпаратты ["Anynet+ \(HDMI-CEC\) функциясын пайдалану"](#) тарауынан қараңыз.

Samsung Smart Remote құрылғысын өнімге жалғау

Өнімді басқару үшін Samsung Smart Remote құрылғысын өнімге жалғаңыз.

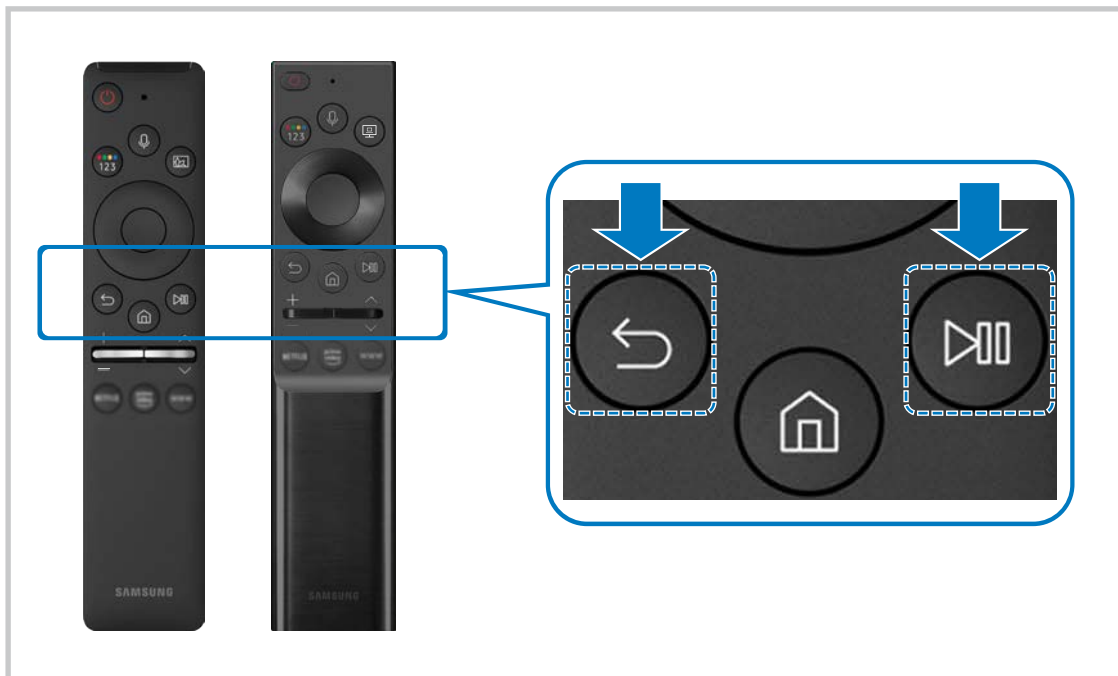
Өнімді алғашқы рет қосқанда, Samsung Smart Remote құрылғысы өніммен автоматты түрде жұптасады. Егер Samsung Smart Remote құрылғысы өнімге автоматты түрде жұптаспаса, оны өнімнің алдыңғы жағына қаратып,  және  түймелерін 3 секунд және одан көп уақыт бірге басып тұрыңыз.



-  Құрылғының үлгілеріне немесе географиялық өңірлерге байланысты Samsung Smart Remote суреттері, түймелері және функциялары әр түрлі болуы мүмкін.
-  Samsung Smart Remote құралы туралы қосымша ақпаратты ["Samsung Smart Remote құрылғысы туралы"](#) тармағынан қараңыз.
-  S24AM50* үлгілеріне қолдау көрсетілмейді.

Аnynet+ (HDMI-CEC) функциясын пайдалану

Аnynet+ (HDMI-CEC) арқылы жалғанған сыртқы құрылғыны қашықтан басқару пульті арқылы басқарыңыз.

Өнімнің қашықтан басқару пультін өнімге HDMI кабелі арқылы жалғанатын және Anynet+ (HDMI-CEC) функциясын қолдайтын сыртқы құрылғыларды басқару үшін пайдалануға болады. Қашықтан басқару пультімен Anynet+ (HDMI-CEC) функциясын тек орнатуға және пайдалануға болатынын ескеріңіз.

Сыртқы құрылғыны Anynet+ арқылы қосу және оның мәзірін пайдалану





 >  **Settings** > **General** > **External Device Manager** > **Anynet+ (HDMI-CEC)**

1. **Anynet+ (HDMI-CEC)** параметрін **On** қалпына қойыңыз.
2. HDMI-CEC үйлесімді құрылғыны өнімге жалғаңыз.
3. Жалғанған сыртқы құрылғыны қосыңыз.

Құрылғы өнімге автоматты түрде жалғанады. Қосылым процесі аяқталғаннан кейін, өнімнің қашықтан басқару пульті арқылы жалғанған құрылғының мәзіріне кіріп, құрылғыны басқаруға болады.

 Жалғау толық аяқталуы үшін 2 минутқа жуық уақыт қажет.

Аnynet+ (HDMI-CEC) құрылғысын жалғау алдында оқып шығыңыз

-  Anynet+ (HDMI-CEC) функциясы қосылған құрылғылар өнімге HDMI кабелі арқылы жалғануы керек. Кейбір HDMI кабельдері Anynet+ (HDMI-CEC) функцияларын қолдамайтынын ескеріңіз.
-  Anynet+ функциясын HDMI-CEC режиміне қолдау көрсетпейтін сыртқы құрылғыларды басқару үшін қолдануға болмайды.
-  Монитордың қашықтан басқару пульті белгілі бір жағдайларда жұмыс істемейді. Осындай жағдай орын алса, құрылғыны Anynet+ (HDMI-CEC) функциясы қосылған құрылғы сияқты қайтадан орнатыңыз.
-  Anynet+ (HDMI-CEC) функциясы тек HDMI-CEC интерфейсін қолдайтын және сол құрылғылар күту режимінде немесе қосулы болғанда ғана сыртқы құрылғылармен жұмыс істейді.
-  Anynet+ (HDMI-CEC) функциясы үй кинотеатрларынан басқа 12 үйлесімді сыртқы құрылғыны (бірдей 3 түрге дейін) басқара алады. Anynet+ (HDMI-CEC) тек бір үй кинотеатры жүйесін басқара алады.
-  Сыртқы құрылғыдан 5.1 арна дыбысын тыңдау үшін, құрылғыны өнімге HDMI кабелі арқылы жалғаңыз.

Өнімді пернетақтамен, тінтуірмен немесе джойстикпен басқару





Өнімді оңай басқару үшін оған пернетақтаны, тінтуірді немесе джойстикті жалғаңыз.

 >  [Settings](#) > [General](#) > [External Device Manager](#) > [Input Device Manager](#)

Өнімді оңай басқару үшін оған пернетақтаны, тінтуірді немесе джойстикті жалғай аласыз.





USB пернетақтасын, тінтуірді немесе геймпадты қосу

Пернетақта, тінтуір немесе геймпад кабелін USB портына қосыңыз.





-  Тінтуірді қоссаңыз ол [Internet](#) қолданбасы мен [Remote Access](#) функциясында ғана жұмыс істейді.
-  XInput USB геймпаттарына қолдау көрсетіледі.
-  Қосымша ақпаратты [Input Device](#) тармағын [Connection Guide](#) ( >  [Source](#) > [Connection Guide](#) > [Input Device](#)) арқылы ашып қараңыз.

Bluetooth пернетақтасын, тінтуірді немесе ойын құралын қосу

 >  [Settings](#) > [General](#) > [External Device Manager](#) > [Input Device Manager](#) > [Bluetooth Device List](#)

-  Егер құрылғы анықталмаса, пернетақтаны өнімге жақын орналастырыңыз, одан кейін [Refresh](#) параметрін таңдаңыз. Өнім қолжетімді құрылғыларды қайта сканерлейді.
-  Тінтуірді жалғасаңыз, оған [Internet](#) қолданбасында ғана қолжетімді.
-  Қосымша ақпаратты Bluetooth құрылғысының пайдаланушы нұсқаулығынан қараңыз.
-  Үлгіге немесе географиялық аймаққа байланысты бұл функцияға қолдау көрсетілмеуі мүмкін.

Пенетақтаны және тінтуірді жалғау

Түймесі	Сипаттама
Бағыт пернелері	Мәзір навигациясын пайдаланыңыз немесе басты экрандағы элементтерді бөлектеу үшін фокусты жылжытыңыз.
Windows пернесі	Өнімнің параметрлерін көрсетеді
Кіру пернесі	Меңзердегі элементті таңдайды немесе іске қосады
ESC пернесі	Алдыңғы экранға оралуға арналған
F1 / F2 / F3 / F4 пернесі	Түрлі түсті түймелер —  /  /  / 
F5 пернесі	Басты экранды көрсету
F6 пернесі	Source экранын көрсетеді
F7 пернесі	Channel List көрсетеді
F8 пернесі	Үнсіз режимге қояды
F9 / F10 пернесі	Дыбысты реттейді
F11 / F12 пернесі	Арнаны ауыстырады
Бетті жоғары/төмен жылжыту	Internet қолданбасында көрсетілген веб-парақшаны шарлайды.
Сол жақ пернемен шерту	Internet қолданбасында ғана жұмыс істейді. Дербес компьютердегідей мәзірді немесе сілтемені шертіп, функцияны бастауға болады.
Оң жақ пернемен шерту	<p>Internet қолданбасында ғана жұмыс істейді. Келесі функцияларды пайдалануға болады:</p> <ul style="list-style-type: none">  Таңдалған элементке байланысты мәзірде көрсетілетін опциялар әр түрлі болуы мүмкін. • Open • Open Link in New Tab • Enable Scroll Mode

 Перненің жұмысы кей қолданбаларға немесе пернетақтаға байланысты басқаша болуы мүмкін.

Кіріс құрылғыларын баптау

🏠 > ⚙️ **Settings** > **General** > **External Device Manager** > **Input Device Manager**

- **Keyboard Settings**

Пернетақтаны **Keyboard Language** және **Keyboard Type** функцияларымен баптауға болады.

- **Mouse Settings**

Тінтуірді **Primary Button** және **Pointer Speed** функцияларымен баптауға болады.

Экрандағы виртуалды пернетақтамен мәтін енгізу

Өнімде мәтін енгізу үшін виртуалды пернетақтаны пайдаланыңыз.

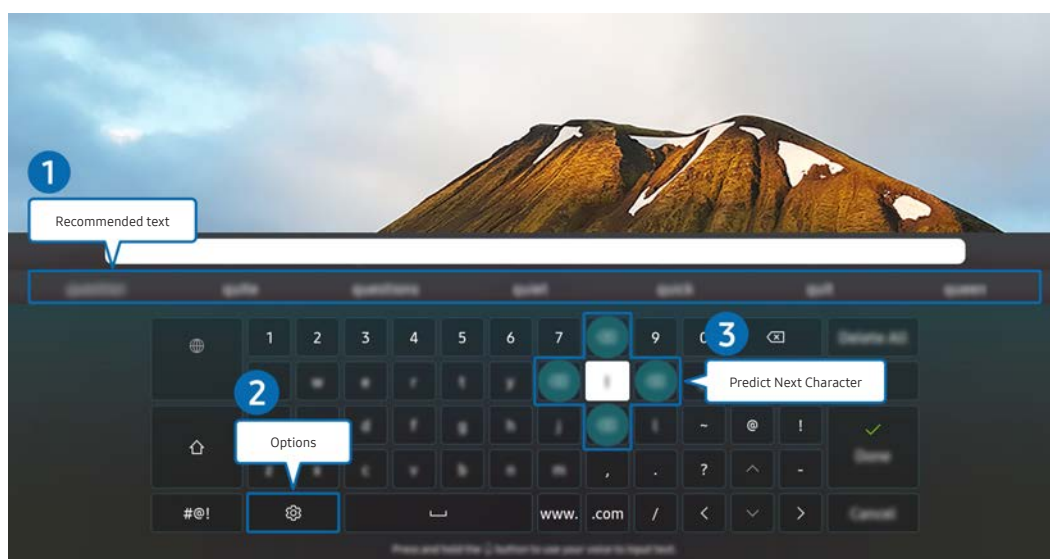

✎ Өнімдегі кескін модельге және орналасқан аймағына байланысты жоғарыда көрсетілген кескіннен өзгеше болуы мүмкін.

1 Recommended text

Іздеу термині ретінде пайдаланғыңыз келген сөзді тергенде, осы функция ішінен біреуін таңдауға болатын мүмкін варианттарды көрсетеді.

2 Options

Экрандағы виртуалды пернетақтадан  таңдаңыз. Келесі функцияларға қол жетімді:

 Қазір жұмыс істеп тұрған функцияға байланысты қолданылатын параметрлер әр түрлі болуы мүмкін.

- [Recommended text](#)
- [Reset Recommended Text Memory](#)
- [Accented Character Preview](#)
- [Predict Next Character \(when using direction buttons\)](#)
- [Language](#)

3 Predict Next Character

Виртуалды пернетақтаға таңба жазған сайын, келесі ықтимал таңбалар көрсетіледі. Біреуін таңдау үшін қашықтан басқару пультінің меңзер түймелерін қолдануға болады.











Смарт функциялар

Smart Hub көмегімен сан алуан қолданбаларды пайдалана аласыз.

Smart Hub функциясын пайдалану

Smart Hub негізгі функцияларының сипаттамаларын қараңыз.

Smart Hub мәзірінде Интернеттен іздеу функциясын қолдануға, әртүрлі қолданбаларды орнатуға және пайдалануға, фотосуреттер мен бейнелерді көруге немесе сыртқы жад құрылғыларында сақталған музыканы тыңдауға және басқа функцияларды орындауға болады.

-  Кейбір Smart Hub қызметтері ақылы болады.
-  Smart Hub функциясын пайдалану үшін өнім Интернетке жалғануы керек.
-  Кейбір Smart Hub мүмкіндіктеріне қызмет провайдеріне, тілге немесе географиялық аймаққа байланысты қолдау көрсетілмеуі мүмкін.
-  Smart Hub қызметтің үзілуі Интернет қызметіндегі кедергілерден туындауы мүмкін.
-  Smart Hub функциясын пайдалану үшін Smart Hub қызметін көрсету келісіміне, жеке ақпаратты жинау және пайдалану шарттарына келісуіңіз керек. Келісім бермесеңіз қосымша қызметтер мен функцияларды пайдалана алмайсыз. [Terms & Privacy](#) толық мәтінін  >  [Settings](#) > [Terms & Privacy](#) беттерін шарлау арқылы қарап шығуға болады.
-  Smart Hub функциясын пайдалануды тоқтатқыңыз келсе, келісімнен бас тартуға болады. Smart Hub қызметін көрсету келісімінен бас тарту үшін [Reset Smart Hub](#) ( >  [Settings](#) > [Support](#) > [Device Care](#) > [Self Diagnosis](#) > [Reset Smart Hub](#)) опциясын таңдаңыз.

Басты экранды көрсету

 түймешігін басыңыз.

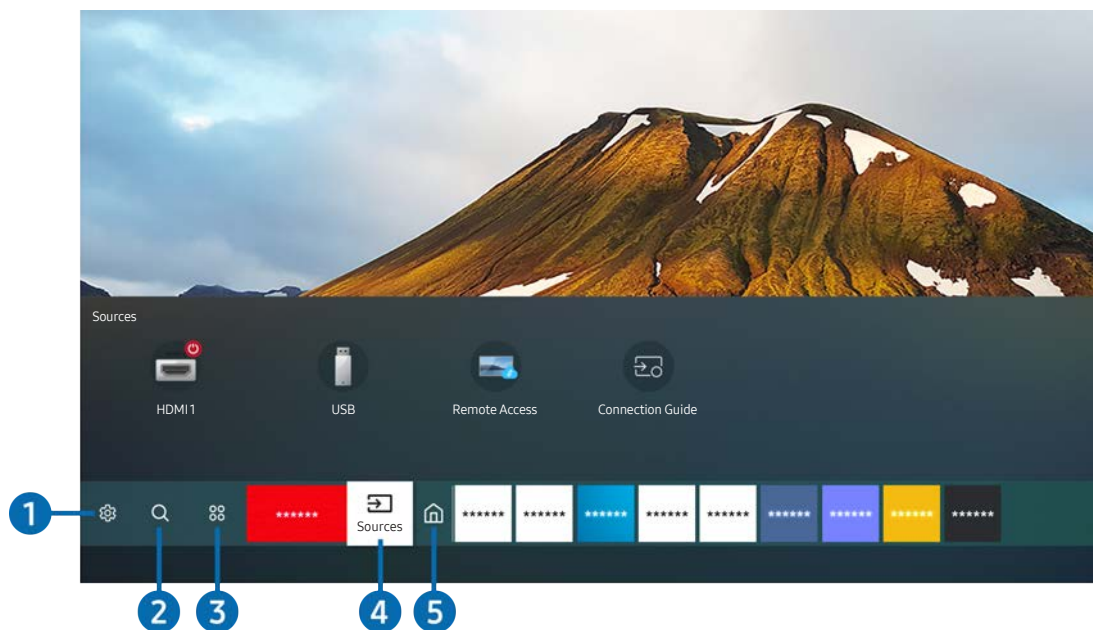

 Өнімдегі кескін модельге және орналасқан аймағына байланысты жоғарыда көрсетілген кескіннен өзгеше болуы мүмкін.

Басты экраннан осының алдында немесе жиі қолданылған қолданбаларды оңай іске қосуға болады. Сондай-ақ қолданбаларды экранда жылжытуға немесе жоюға болады.

Settings

Кезелім **Settings** белгісіне жылжыған кезде, мәзірдің үстіңгі жағында жылдам параметр белгішелерінің тізімі пайда болады. Жиі пайдаланылатын функцияларды белгішелерді шерту арқылы жылдам орнатуға болады.

- **Picture Mode**

Ең тамаша қарау тәжірибесін беретін сурет режимін таңдауға болады. Сурет режимін өзгерту үшін Select түймесін басыңыз. Нақты параметрлерді реттеу үшін меңзер түймесін басып, **Picture Setup** параметрін таңдаңыз.

- **Sound Mode**

Дыбыс режимін жеке талғамыңызға сай таңдауға болады. Дыбыс режимін өзгерту үшін Select түймесін басыңыз. Нақты параметрлерді реттеу үшін меңзер түймесін басып, **Equalizer Setup** параметрін таңдаңыз.

- **Sound Output**

Сіз өнімнің аудио шығысы үшін қандай динамиктерді қолданатынын таңдай аласыз. Аудио шығысы режимін өзгерту үшін Select түймесін басыңыз. Bluetooth дыбыстағышын қосу үшін жоғары меңзер түймесін басып, **Bluetooth Speaker List** таңдаңыз.

 Үлгіге немесе географиялық өңірге байланысты Bluetooth дыбыстағышын қосу функциясына қолдау көрсетілмеуі мүмкін.

- **Game Mode**

PlayStation™, Xbox™ немесе Nintendo Switch™ сияқты ойын консолімен бейне ойындарын ойнатуға арналған өнімнің параметрлерін оңтайландыру үшін ойын режимін қосуға болады. **Game Mode** функциясын қосу немесе өшіру үшін Select түймесін басыңыз.

 Қосымша ақпаратты "Сыртқы құрылғылар үшін қарау ортасы параметрлерін орнату" арқылы ашып қараңыз.

 Бұл функция тек сыртқы кіріс көзі қосылса ғана жұмыс істейді.

 Бұл функция кейбір үлгілерде жоқ болуы мүмкін.

- **Ultrawide Game View**

Иммерсивті ойын үшін ойын экранының арақатынасын «Кең» параметріне өзгертуге болады.

 **Ultrawide Game View** функциясы 21:9 шығыстарын қолдайтын бастапқы құрылғыларда ғана қолжетімді және көріліп жатқан ойынға немесе контентке байланысты әртүрлі жұмыс істеуі мүмкін.

 **Ultrawide Game View** алғаш рет қосылған немесе өшірілген кезде, бірнеше дисплейге арналған параметрді өзгерту қажет болуы мүмкін.

- **Eye Saver Mode**

Көз демалуына жарамды оңтайлы сурет сапасы үшін орнатыңыз.

- **Caption**

Тікелей эфирлерді субтитрлермен көруге болады. **Caption** функциясын қосу/сөндіру үшін Select түймесін басыңыз. **Accessibility Shortcuts** функциясын қосу үшін меңзер түймесін басып, содан кейін **Accessibility Shortcuts** параметрін таңдаңыз.

 Үлгіге немесе географиялық аймаққа байланысты бұл функцияға қолдау көрсетілмеуі мүмкін.

- **Sleep Timer**

Өнімді көрсетілген уақытта автоматты түрде өшетін етіп орнатуға болады. Ұйқы уақытын өзгерту үшін Select түймесін басыңыз. Өнім автоматты түрде өшетін нақты уақытты орнату үшін, жоғары бағыттау көрсеткісі түймесін басыңыз, одан кейін **Set Up Off Timer** параметрін таңдаңыз.

- **Network**

Ағымдық желі мен интернеттің қалып-күйін қарай аласыз. Меңзер түймесін басып **Network Status** немесе **Network Settings** таңдаңыз.

- **Color Tone**

Бейнені көру үшін қолайлы түстің реңін таңдауға болады. Түс реңкін өзгерту үшін Select түймесін басыңыз.

- **Picture Clarity**

Әр түрлі қимылдары бар суреттерді оңтайландыруға болады. Осы функцияны қосу немесе өшіру үшін Select түймесін басыңыз. Нақты параметрлерді орнату үшін жоғары меңзер түймесін басып, содан кейін **Picture Clarity Settings** таңдаңыз.

- **Digital Output Audio Format**

Сандық аудио үшін шығыс пішімін таңдауға болады. **Dolby Digital+** опциясына Dolby Digital+ пішіміне қолдау көрсететін сыртқы құрылғыларға арналған HDMI (eARC) арқылы ғана қол жеткізуге болады.

 HDMI (ARC) кейбір үлгілерде қолданылады. Сатып алынған құрылғы үлгісінің HDMI ұяшығының атауын тексеріңіз.

 Үлгіге немесе географиялық аймаққа байланысты бұл функцияға қолдау көрсетілмеуі мүмкін.

- **Device Care**

Өнімді диагностикалап, оңтайландыру үшін **Device Care** қолданбасын іске қосуға болады. Сондай-ақ, **Device Care** қолданбасы өнімнің жадын диагностикалап, оңтайландыра алады. Егер қандай да бір проблема табылса, өнім техникалық қолдау бөліміне қоңырау шала алады.

- **All Settings**

Settings мәзірін көрсетеді.

 Үлгіге немесе географиялық аймаққа байланысты бұл функцияға қолдау көрсетілмеуі мүмкін.

2 Search

Smart Hub арқылы арналарды, бағдарламаларды, бейнефильм тақырыптарын және қолданбаларды іздеуге болады.

 Осы мүмкіндікті пайдалану үшін, өнім интернетке жалғанған болуы қажет.

 Бұл функция кейбір үлгілерде жоқ болуы мүмкін.

3 Apps

Өнімге тиісті қолданбаларды орнату арқылы жаңалықтарды, спорт ақпараттарын, ауа райын және ойындарды қоса, контенттің кең ауқымын пайдалануға болады.

 Осы мүмкіндікті пайдалану үшін, өнім интернетке жалғанған болуы қажет.

 Қосымша ақпаратты "[Apps қызметін пайдалану](#)" бөлімінен қараңыз.

4 Source

Өнімге жалғанған сыртқы құрылғыны таңдауға болады.

 Қосымша ақпаратты «[Өнімге қосылған сыртқы құрылғылар арасында ауысу](#)» бөлімінен қараңыз.

5 Home

Бұл мәзір  түймесін басқанда бірінші пайда болады. Одан кейін [Samsung Account](#), [Notification](#) немесе [Privacy Choices](#) бөліміне жылдам кіруге болады.

- [Samsung Account](#)

Жаңа есептік жазба жасау немесе есептік жазбадан шығу үшін [Samsung Account](#) тармағына өтіңіз.

 Қосымша ақпаратты "[Samsung тіркелгісін пайдалану](#)" тарауынан қараңыз.

-  [Notification](#)

Өнімде пайда болатын барлық оқиғаның хабарландыруларының тізімін көруге болады. Жоспарланған бағдарлама көрсетілетін уақыт болса немесе тіркелген құрылғыда бағдарлама көрсетілейін деп жатса, экранда хабарландыру пайда болады.

Фокусты [Notification](#) опциясына жылжытып, Select түймесін бассаңыз, оң жақта хабарландыру терезесі пайда болады да, мынадай функцияларды қолдануға болады:

-  [Delete All](#)

Барлық хабарландыруларды жоюға болады.

-  [Settings](#)

Хабарландыру алғыңыз келген қызмет түрлерін таңдауыңызға болады.

[Allow sound](#) таңдасаңыз, хабарландыру көрсетілгенде хабарландыру дыбысы естіледі.

- [Privacy Choices](#)

Smart Hub және әр түрлі басқа қызметтер үшін құпиялылық саясатын қарауға және орнатуға болады.

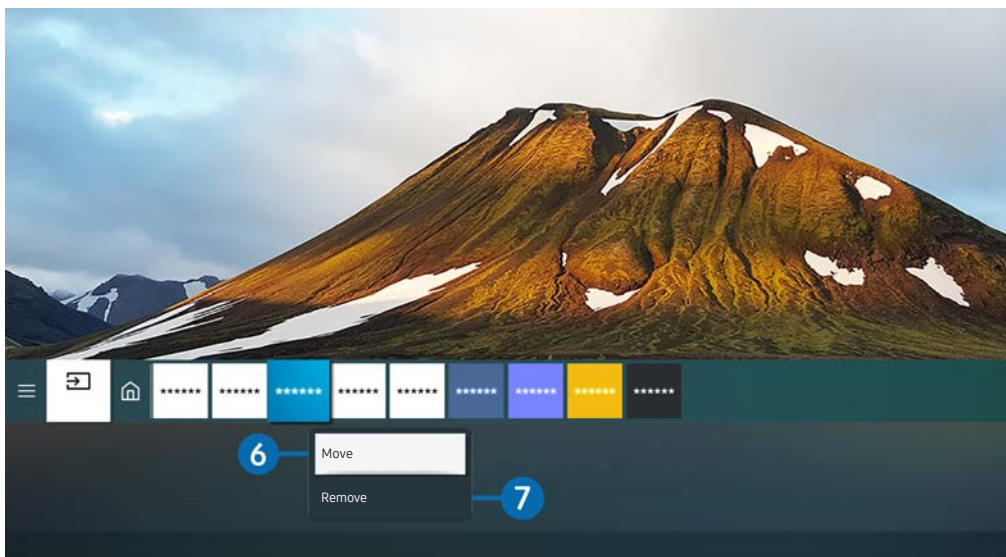

 Өнімдегі кескін модельге және орналасқан аймағына байланысты жоғарыда көрсетілген кескіннен өзгеше болуы мүмкін.

6 Home Screen экранындағы элементті жылжыту

Жылжытқыңыз келген қолданбаға қарай кезелімді жылжытыңыз да, қашықтан басқару пультіңдегі Select түймесін басып тұрыңыз, содан кейін параметрлер мәзіріндегі **Move** тармағын таңдаңыз. Сол жақ немесе оң жақ меңзер түйменің көмегімен қолданбаны қалаған орынға жылжытыңыз да, Таңдау түймесін басыңыз. Таңдалған қолданба Басты экранға жылжытылады.

7 Басты экрандағы элементті алып тастау

Фокусты жойылатын қолданбаға жылжытып, қашықтан басқару пультіңдегі Select түймесін басып тұрыңыз да, опция мәзірінен **Remove** тармағын таңдаңыз. Таңдалған қолданба жойылады.

 Жиі пайдаланылатын қолданбаларды Home Screen экранына Apps мәзірі арқылы қосуға болады. Таңдаулы қолданбаны Home Screen қатарына қосу үшін "Орнатылған қолданбаларды басқару" тармағын қараңыз.

Smart Hub функциясын автоматты түрде іске қосу

 >  [Settings](#) > [General](#) > [Smart Features](#) > [Autorun Smart Hub](#)

[Autorun Smart Hub](#) параметрін оп күйіне орнатқанда, өнімді қосқанда өнімде басты экран автоматты түрде көрсетіледі. Осы функцияны қосуға не өшіруге болады. Ағымдағы мәзірде Select түймесін басыңыз.

Соңғы пайдаланылған қолданбаны автоматты түрде қосу

 >  [Settings](#) > [General](#) > [Smart Features](#) > [Autorun Last App](#)

Егер [Autorun Last App](#) параметрі оп күйіне орнатылса, өнімді қосқанда соңғы пайдаланылған қолданба автоматты түрде іске қосылады. Осы функцияны қосуға не өшіруге болады. Ағымдық мәзірден Select түймесін басыңыз.



 Қолданба түріне қарай бұл функцияға қолдау көрсетілмеуі мүмкін.

Smart Hub қосылымдарын тексеру

 >  [Settings](#) > [Support](#) > [Device Care](#) > [Self Diagnosis](#) > [Smart Hub Connection Test](#)

Smart Hub функциясын қайта орнату



 >  [Settings](#) > [Support](#) > [Device Care](#) > [Self Diagnosis](#) > [Reset Smart Hub](#)

 Smart Hub параметрлерін бастапқы қалпына келтіруге болады. Smart Hub параметрлерін бастапқы қалпына келтіру үшін PIN кодын енгізіңіз. The default PIN is "0000". PIN кодты  >  [Settings](#) > [General](#) > [System Manager](#) > [Change PIN](#) ойындысында орнатуға болады.

Samsung тіркелгісін пайдалану

Samsung тіркелгіңізді құрып, оны басқарыңыз.

 >  **Settings** > **General** > **System Manager** > **Samsung Account**

 Samsung есептік жазбаңызға кіргеннен кейін, Terms & Policy құжатының толық мәтінін  >  **Settings** > **General** > **System Manager** > **Samsung Account** > **My Account** > **Terms & Conditions, Privacy Policy** тармағынан көруге болады.

 Samsung есептік жазбасын <http://account.samsung.com> арқылы құруға болады. Егер тіркелгі болса, өнімде де, Samsung веб-сайтында да бірдей идентификаторды пайдалануға болады.

Samsung тіркелгісіне кіру

 >  **Settings** > **General** > **System Manager** > **Samsung Account** > **Sign In**

Жаңа тіркелгі жасау

 >  **Settings** > **General** > **System Manager** > **Samsung Account** > **Create Account**

Samsung тіркелгісін сондай-ақ <https://account.samsung.com> веб-сайтында құруға болады.



Samsung есептік жазбасын басқару

 >  [Settings](#) > [General](#) > [System Manager](#) > [Samsung Account](#) > [My Account](#)

Samsung есептік жазбаңызға кіргеннен кейін мына функцияларды пайдалана аласыз:

- [Sign Out](#)

Бірнеше пайдаланушы өнімді бөліскенде, басқа пайдаланушылар тіркелгіңізді көргенін қаламасаңыз, одан шығуға болады.

 [Samsung Account](#) есептік жазбаңыздан ( >  [Settings](#) > [General](#) > [System Manager](#) > [Samsung Account](#)) шығу үшін фокусты есептік жазбаңыздың белгішесіне апарып, [Select](#) түймесін басыңыз. Қалқымалы терезе көрсетілген кезде [Sign Out](#) параметрін таңдаңыз.

- [Edit Profile](#)

Есептік жазбаңыздың деректерін өңдеуіңізге болады.

 Жеке ақпаратты қорғау үшін, [Edit Profile](#) енгізіңіз және содан соң [Sign-in Method](#) әдісін [Profile image selection and password entry \(High security\)](#) параметріне орнатыңыз.

 Егер өнімді әрбір қосқан кезде өнім тіркелгіге автоматты түрде кіруін қаласаңыз, [Stay Signed In](#) түймесін басыңыз.

- [Payment Info](#)

Төлем ақпаратын қарауға немесе басқаруға болады.

- [Back up](#)

Өнім параметрлерін Samsung Cloud жадына сақтық көшірмелеуге болады. Өнімді қайта орнатқанда немесе ауыстырғанда, оның параметрлерін сақтық көшірмеленген параметрлермен де қалпына келтіруге болады.

- [Sync Internet](#)

Samsung есептік жазбасына кіріп [Sync Internet](#) параметрлерін конфигурациялағаннан кейін, басқа құрылғыларда тіркелген сайттағы таңдаулар мен бетбелгілерді ортақ пайдалануға болады.

- [Remove Account](#)

Өнімнен тіркелгіні жоюға болады. Өнімнен Samsung тіркелгісін жойғанымен, сіз жазылымнан шықпадыңыз. Samsung есептік жазбасынан бас тарту үшін Samsung есептік жазбалар веб-сайтына (<http://account.samsung.com>) барыңыз.

- [Terms & Conditions, Privacy Policy](#)

Пайдаланушы шарты мен құпиялық саясатын қарап шығуыңызға болады.

 Пайдалану шарттары мен талаптарын, құпиялық саясатын қарау үшін [View Details](#) тармағын таңдаңыз.

Remote Access функциясын пайдалану

[Remote PC, Screen Sharing \(Wireless\)](#) немесе [Cloud Service](#) арқылы компьютерге кіру үшін өнімді пайдаланыңыз.

 >  [Source](#) > [Remote Access](#)

Өнімді дербес компьютерге Remote PC, Screen Sharing (Wireless) немесе Cloud Service арқылы қол жеткізу үшін пайдалануға болады.

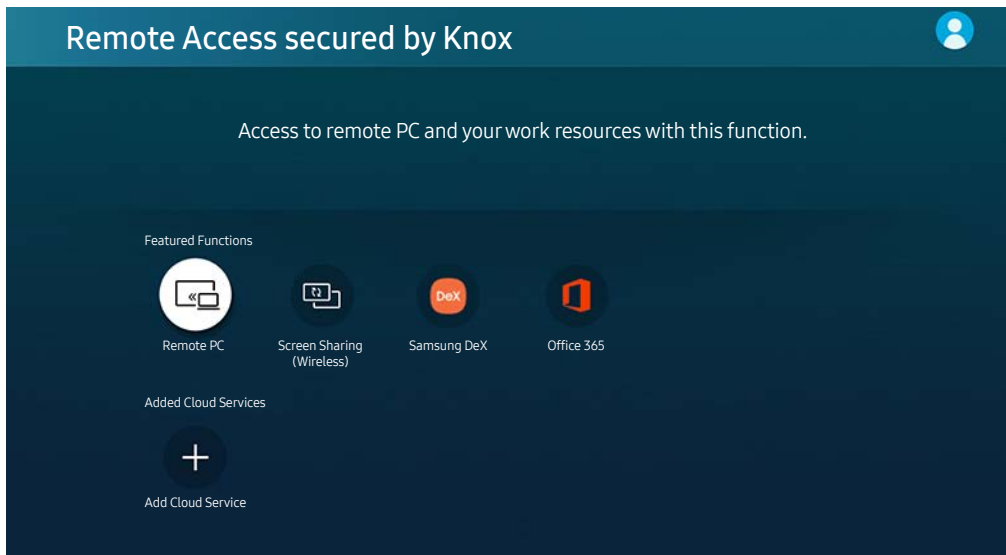

 Компьютерді оңай пайдалану үшін, пернетақта мен тінтуірді өнімге алдын ала жалғаңыз.



 Өнімдегі кескін модельге және орналасқан аймағына байланысты жоғарыда көрсетілген кескіннен өзгеше болуы мүмкін.

Қашықтағы компьютерді қосу

Windows жүйесінде жұмыс істейтін компьютерге қашықтан жалғауға арналған **Компьютерге қашықтан қосылу (RDP)** құралын және Mac жүйесінде жұмыс істейтін компьютер үшін **Виртуальды желіні есептеу (VNC)** құралын қамтамасыз етеді. Компьютерге қашықтан жалғану үшін қашықтағы компьютердің IP мекенжайын енгізіңіз немесе сақталған профильді таңдаңыз. Дұрыс пайдаланушы аты мен құпия сөзін енгізіңіз де, дұрыс протоколды таңдаңыз. Егер сол желі арқылы кіруге болатын компьютер болса, табылған IP және протокол көрсетіледі.

 Жиі қолданылатын дербес компьютерді тіркеу үшін фокусты  [Manage User Profiles](#) опциясына жылжытып, Select түймесін басыңыз. Қалқымалы терезе пайда болғанда **Add** параметрін таңдап, содан кейін дербес компьютер туралы деректерді енгізіңіз.

 Компьютер қуат үнемдеу режиміне өткен кезде, жалғау мүмкін емес. Қуат үнемдеу режимін болдырмау ұсынылады.

1. Компьютеріңіздің параметрлерін конфигурациялау үшін Remote Access функциясын таңдаңыз.

 Windows жүйесінде RDP протоколы арқылы жұмыс істейтін қашықтан жалғану функциясы тек Windows 7 не одан кейінгі жүйелерде қолданылады. Ал операциялық жүйесі Professional не одан жоғарырақ басылым болуға тиіс.

 Mac жүйесінде VNC протоколы арқылы жұмыс істейтін қашықтан жалғану функциясы тек Mac OS X10.5 не одан кейінгі жүйелерде қолданылады.

- Windows операциялық жүйесі:

1) Жұмыс үстелі немесе Windows Explorer браузерінде **Менің компьютерім** белгішесін оң жақ пернемен шертіп, **Сипаттар** параметрін шертіңіз.

2) **Кеңейтілген жүйе параметрлерін** шертіңіз. **Жүйе сипаттары** терезесі пайда болады.

3) **Қашықтан қойындысын** шертіп, **Бұл компьютерге қашықтан көмек алу үшін жалғануға рұқсат ету тармағын** таңдаңыз.

- Mac операциялық жүйесі:

1) **Мәзір > Жүйе > Теңшелімдер** параметрін таңдап, **Ортақ пайдалану** пәрменін басыңыз.

2) **Экранды ортақ пайдалану және Қашықтан кіру құсбелгілерін** қойыңыз.

3) App Store дүкенінен жүктелген ажыратымдылықты өзгерту қолданбасын іске қосыңыз, содан соң ажыратымдылықты 1440 x 900 немесе одан төмен мәнге ауыстырыңыз.

 Егер Mac операциялық жүйесінде ажыратымдылықты өзгертпесеңіз, қашықтағы компьютерді қосу кезінде алдыңғы сурет пайда болуы мүмкін.

2. Компьютерді қашықтан қосу үшін қажет параметрлерді енгізіңіз.

Remote PC құрылғысына жалғау

Компьютер қосылып тұрғанын және қашықтан қатынасу «Allow» күйіне орнатылғанын тексеріңіз.

Manage User Profiles

- 1 Компьютер/Профиль: IP мекенжайы немесе профиль
- 2 Username: Пайдаланушы атын енгізіңіз.
- 3 Протокол: RDP (Windows пайдаланушылары үшін)
- 4 Password: Құпия сөзді енгізіңіз.

Тіркелгі деректеріңізді (компьютерді/профильді, пайдаланушы атын, протоколды және құпия сөзді) есте сақтаңыз

Connect Cancel

Өнімдегі кескін модельге және орналасқан аймағына байланысты жоғарыда көрсетілген кескіннен өзгеше болуы мүмкін.

1 Қосылғыңыз келген компьютердің IP мекенжайын енгізіңіз.

- Windows жүйесін қолдансаңыз, әрі қосылғыңыз келген компьютер де дәл осы желіде тұрса (роутер/AP), "cmd" пәрменін **Параметрлер > Желі және интернет > Желі сипаттарын қарау** немесе **Бастау > Іске қосу** арқылы орындап, содан кейін "ipconfig" пәрменін беру арқылы компьютердің IPv4 мекенжайын тексеріңіз.
- Mac компьютерін қолдансаңыз, IP мекенжайын **Параметрлер > Қашықтан қатынасу** тармақтарынан қарауға болады.
- Өнім мен компьютер бірдей желіде болмағанда, жалпыға қолжетімді IP мекенжайын біліп, маршрутизатор мен AP параметрін конфигурациялау қажет. Компьютерге қосылуы тұрған роутердің порттарды қайта жіберу мүмкіндігі бар-жоғын тексеріңіз. Компания брандмауэр тәрізді қосымша қауіпсіздік мүмкіндіктерін берсе, онда қауіпсіздік технигінен көмек сұраңыз.

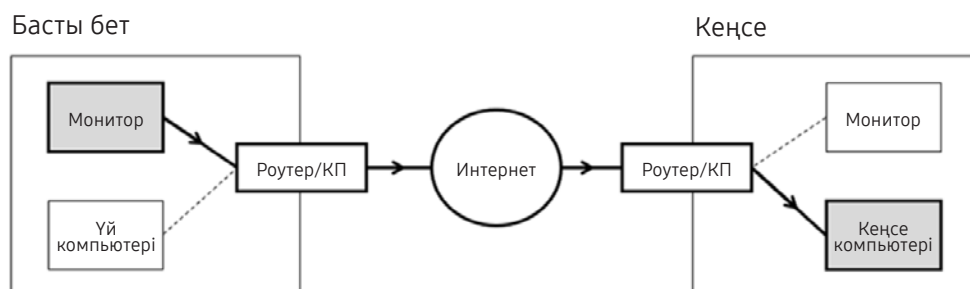

2 Компьютердің пайдаланушы атын енгізіңіз.

Username дерегін тексеру жолы: Windows жүйесінде **Басқару тақтасы > Пайдаланушы тіркелгісін басқару**, Mac жүйесінде **Жүйе параметрлері > Пайдаланушылар және топтар**.

3 Компьютердің операциялық жүйесіне арналған протоколды таңдаңыз. (Windows: RDP, Mac: VNC)

4 Кіру тіркелгісінің құпия сөзін енгізіңіз.

PIN қолдану үшін PIN кодты енгізбей, оның орнына компьютердің құпия сөзін енгізу керек.

Қашықтағы компьютерде мультимедиа мазмұнын ойнату

Қашықтағы компьютерге кіргеннен кейін тінтуір меңзерін экранның үстіңгі жағына жылжытқанда, үстіңгі панель пайда болады. Қалтаны ортақ пайдалану белгішесін үстіңгі панельде шерткен кезде, Windows немесе Mac операциялық жүйесінде ортақ пайдаланылатын қалталар пайда болады. Қалтадағы кез келген медиа мазмұнын ойнатуға болады.

 Қосымша ақпаратты "[Суреттерді/бейне/музыка ойнату](#)" тарауынан қараңыз.



Бұл функцияны пайдалану үшін компьютерге кіру үшін қалтаны ортақ пайдалану опциясы төменде көрсетілгендей қосылуы тиіс:

- Windows операциялық жүйесі:
 1. Windows Explorer іске қосыңыз, содан кейін ортақ пайдалану үшін қалтаға өтіңіз.
 2. Қалтаны оң жақ пернемен шертіп, **Сипаттар** параметрін таңдаңыз.
 3. **Сипаттар** терезесі пайда болғаннан кейін, **Ортақ пайдалану** қойындысын шертіп, **Кеңейтілген ортақ пайдалану** параметрін таңдаңыз.
 4. **Кеңейтілген ортақ пайдалану** терезесі пайда болғаннан кейін, **Осы қалтаны ортақ пайдалану** құсбелгі көзін таңдаңыз.
- Mac операциялық жүйесі:
 1. **Мәзір > Жүйе теңшелімдері** параметрін таңдап, **Ортақ пайдалану** пәрменін басыңыз.
 2. **Файлды ортақ пайдалану** құсбелгі көзін таңдаңыз.
 3. Ортақ пайдалануға қалтаны қосу үшін, төменгі жақтағы **Қосу+** түймесін басыңыз.
 4. Қалтаны таңдап, **Қосу+** түймесін басыңыз.

 Бейне файлды қашықтағы компьютер арқылы ойнатқан кезде экран немесе дыбыс бұзылуы мүмкін.

Screen Sharing (Wireless) функциясын пайдалану

Компьютер параметрлерін реттеп, өнімді компьютерге сымсыз жалғау үшін экрандағы нұсқауларды орындаңыз.

-  Бұл функция экранды сымсыз ортақ пайдалануға мүмкіндік беретін дербес компьютерлерде ғана жұмыс істейді.
-  Бұл функцияны Windows 10 қолдайды.
-  Mac компьютерінде AirPlay мүмкіндігін қосуға болады.

Samsung DeX пайдалану



[Samsung DeX](#) функциясын өнімді сымсыз желі арқылы қосуға болады.

Экраннан мобильді құрал көрінбесе, [Mobile Connection Guide](#) таңдап, экрандағы нұсқауларды орындау керек.

-  Бұл функция Samsung DeX функциясына қолдау көрсететін мобильді құрылғыларда ғана жұмыс істейді.



Office 365 жүйесін пайдалану

Office 365 веб-сайтына кіргеннен кейін құжатты оқуға немесе жасауға болады.

-  Браузерді толық экран режимінде іске қосыңыз.
-  Office 365 бетінде URL мекенжайын өзгерту мүмкін емес.



Бұлт қызметін қосу

[Add Cloud Service](#) белгішесін таңдаңыз. Браузердің белгілеу функциясын пайдаланып, [Remote Access](#) функциясынан бұлт қызметі сілтемесін қосуға немесе жоюға болады.



-  Бұлт қызметін қосу үшін Samsung есептік жазбаңызға кіруіңіз керек.
-  [Remote Access](#) функциясына қосуға болатын бұлт қызметтері саны шектеулі.

Cloud Service функциясын пайдалану

Remote Access функциясына қосылған бұлт қызметі белгішесін таңдап бұлт қызметіне кіре аласыз.



-  Веб беттегі экран компьютерге қарағанда өзгеше болуы мүмкін.
-  Кез келген мәтінді көшіруге және қоюға болады. Суреттің кей пішімдеріне қолдау көрсетілмейді.
-  Cloud Service, **Remote Access Pass** қызметіне оңай әрі қауіпсіз жүйеге кіруге **Samsung Pass** сияқты қосымша қолдау көрсетіледі.

Samsung Pass немесе **Remote Access Pass** параметрлерін орнату.

 >  **Source** > **Remote Access** > жүйесінде пайдалану үшін **Samsung Pass** немесе **Remote Access Pass** параметрін орнатып, **Remote Access** браузерін (Сондай-ақ, **Office 365** немесе **Add Cloud Service** параметрін таңдаңыз), > **Internet Menu** > **Settings** функциясын іске қосыңыз.

Remote Access Pass функциясы бұлт қызметінің идентификаторы мен құпиясөзді ұялы құрылғыларда биометриялық аутентификациясыз оңай басқаруға мүмкіндік береді. Осы мақсат үшін Samsung есептік жазбаңызға тіркелу керек. Құпиясөз өнімде қауіпсіз сақталу үшін шифрланған.

Алайда, сайттың саясатына байланысты **Remote Access Pass** жүйесіне кіру жүзеге аспауы мүмкін.

-  Бұлт қызметіне қауіпсіз кіру үшін браузердің автоматты түрде сөнуін қолдануға немесе журналды өшіруге болады.
-  Бұлт қызметіне кіру алдында "Internet функциясын пайдаланбас бұрын оқып шығыңыз" қараңыз.

Бұлт қызметі келесі пернетақта тіркесімдерін қолдайды:

- F1: **Remote Access** функциясының басты экранына оралады.
- F8: Дыбысты өшіреді.
- F9/F10: Дыбыс деңгейін реттейді.
- F11: Толық экран немесе әдепкі экран арасында ауысады.

Apps қызметін пайдалану

Smart Hub қызметінен түрлі қолданбаларды жүктеп алып, қолданыңыз.

🏠 > 📺 Apps

Өнімге тиісті қолданбаларды орнату арқылы жаңалықтарды, спорт ақпараттарын, ауа райын және ойындарды қоса, контенттің кең ауқымын пайдалануға болады.

- ✎ Осы мүмкіндікті пайдалану үшін, өнім интернетке жалғанған болуы қажет.
- ✎ Smart Hub қызметін алғаш рет іске қосқанда, әдепкі қолданбалар автоматты түрде орнатылады. Географиялық аймаққа байланысты әдепкі қолданбалар әр түрлі болуы мүмкін.

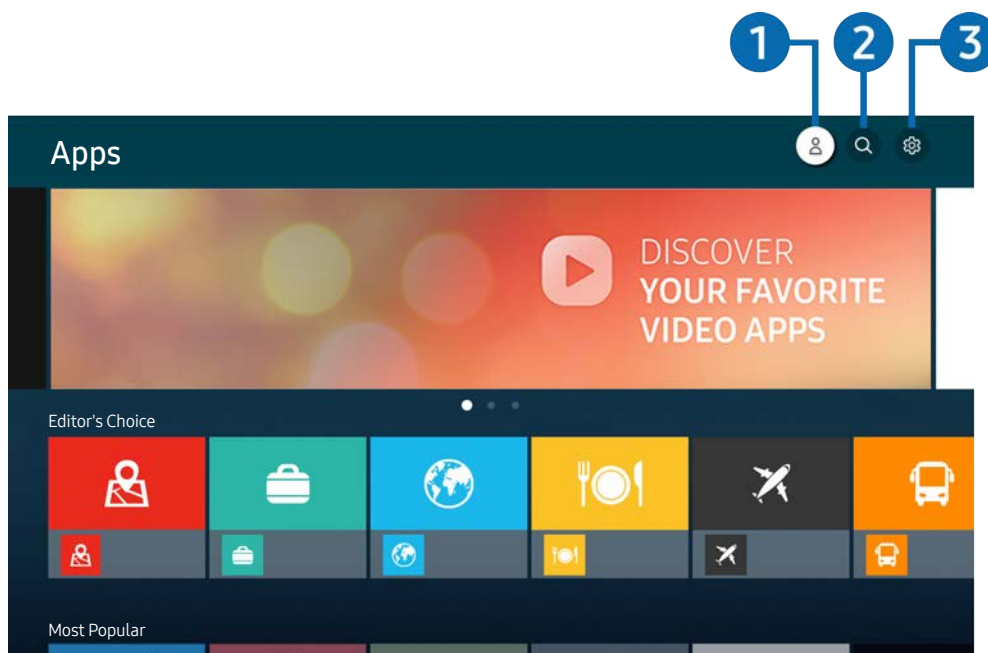

- ✎ Өнімдегі кескін модельге және орналасқан аймағына байланысты жоғарыда көрсетілген кескіннен өзгеше болуы мүмкін.

1 👤 Samsung Account

Жаңа есептік жазба жасау немесе есептік жазбадан шығу үшін [Samsung Account](#) тармағына өтіңіз.

- ✎ Samsung есептік жазбаңыздан шығып қалсаңыз, оған қайта кіру үшін 👤 [Sign In](#) таңдаңыз.
- ✎ Егер [Apps](#) арқылы жаңа қолданбаларды жүктеп алғыңыз келсе, алдымен Samsung есептік жазбаңызға кіріңіз.



2 🔍 App Search

Қолданылатын қолданбаларды іскеуге болады.

3 ⚙️ Settings

Орнатылған қолданбаларды басқаруға болады.





Қолданбаны орнату

1. Орнатқыңыз келетін қолданбаға жылжыңыз да, Таңдау түймесін басыңыз. Толық ақпарат бейнебеті көрсетіледі.
 2. **Install** түймесін таңдаңыз. Орнату аяқталғаннан кейін **Open** мәзірі пайда болады.
 3. Қолданбаны дереу қосу үшін **Open** параметрін таңдаңыз.
-  Орнатылған қолданбаны **Settings** экранынан көруге болады.
 -  Егер өнімнің ішкі жады жеткіліксіз болса, USB құрылғысына арнайы қолданбаларды орнатуға болады.
 -  USB құрылғысы өнімге жалғанғанда USB құрылғысында орнатылған қолданбаны іске қосуға болады. Егер қолданба жұмыс істеп тұрғанда USB құрылғысы тоқтап қалса, қолданба тоқтатылады.
 -  Компьютердегі немесе басқа өнімдегі USB құрылғысында орнатылған қолданбаны іске қосу мүмкін емес.

Қолданбаны іске қосу

Downloaded App қалтасынан қажетті қолданбаны пайдалануға болады.

Таңдалған қолданбаларда төмендегі белгішелер пайда болады және олар төмендегіні білдіреді:

-  : Бағдарлама USB құралына орнатылған.
-  : Қолданбаның құпия сөзі бар.
-  : Қолданбаны жаңарту керек.
-  : Бұл қолданба ортақ пайдалану функциясына қолдау көрсетеді.

Орнатылған қолданбаларды басқару

⚙️ **Settings** тармағын **Apps** мәзірінен таңдаңыз. Орнатылған қолданбаларды басқаруға болады.

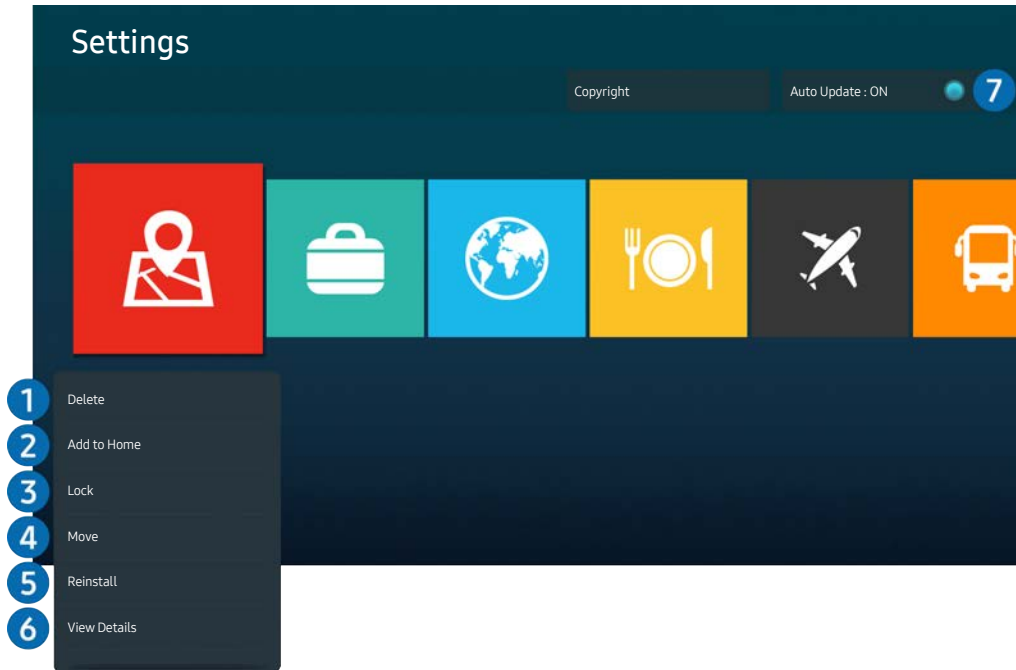

 Өнімдегі кескін модельге және орналасқан аймағына байланысты жоғарыда көрсетілген кескіннен өзгеше болуы мүмкін.

1 Қолданбаны жою

1. Жойғыңыз келген қолданбаны таңдаңыз.
2. **Delete** таңдаңыз.

Таңдалған қолданба жойылады.

 Қолданбаны жойған кезде қолданбаға қатысты деректердің де жойылғанына көз жеткізіңіз.

 Стандартты қолданбаларды жүйеден жоюға болмайды.

2 Басты экранға қолданбаларды қосу

1. Қосқыңыз келген қолданбаны таңдаңыз.
2. **Add to Home** таңдаңыз.
3. Басты экран ашылғаннан кейін таңдалған қолданбаны қалаған орынға жылжытыңыз.
4. Select (Таңдау) түймесін басыңыз.



Таңдалған қолданба Басты экранға қосылады.

 Таңдалған қолданба әлдеқашан Home Screen қатарына қосылса, бұл функция сөндіріліп тұрады.

3 Қолданбаларды бұғаттау және бұғатын ашу

1. Бұғаттау немесе бұғатын ашу үшін қолданбаны таңдаңыз.
2. **Lock/Unlock** таңдаңыз.

Таңдалған қолданба құлыпталады немесе құлпы ағытылады.

 Қолданбаны құлыптау немесе құлпын ағыту үшін PIN кодты енгізіңіз. Әдепкі PIN код: "0000". PIN кодты  > 
Settings > **General** > **System Manager** > **Change PIN** ойындысында орнатуға болады.

4 Қолданбаларды жылжыту

1. Жылжитқыңыз келген қолданбаны таңдаңыз.
2. **Move** таңдаңыз.
3. Қолданбаны қажетті орынға апарыңыз.
4. Select (Таңдау) түймесін басыңыз.

Таңдалған қолданба басқа жерге көшірілген.

 Үлгіге немесе географиялық аймаққа байланысты бұл функцияға қолдау көрсетілмеуі мүмкін.

5 Қолданбаны қайтадан орнату

1. Қайтадан орнатылатын қолданбаны таңдаңыз.
2. **Reinstall** таңдаңыз.

Қайта орнату басталады.

6 Қолданбаның толық ақпаратын тексеру

1. Тексерілетін қолданбаны таңдаңыз.
2. **View Details** таңдаңыз.

Қолданба ақпаратының экраны көрсетіледі.

 Қолданбаға **View Details** экраны арқылы баға беруге болады.

7 Бағдарламаларды автоматты түрде жаңарту

Орнатылған қолданбаларды автоматты түрде жаңарту үшін **Auto Update** параметрін **ON** қалпына қойыңыз.

 Өнім интернетке жалғанғанда ғана автоматты жаңарту қосылады.

Суреттерді/бейне/музыка ойнату

USB құрылғыларында, мобильді құрылғыларда, камераларда, компьютерлерде және т.б. сақталған медиа контентті ойнатыңыз.

🏠 > 📁 Source > Қосылған құрылғы

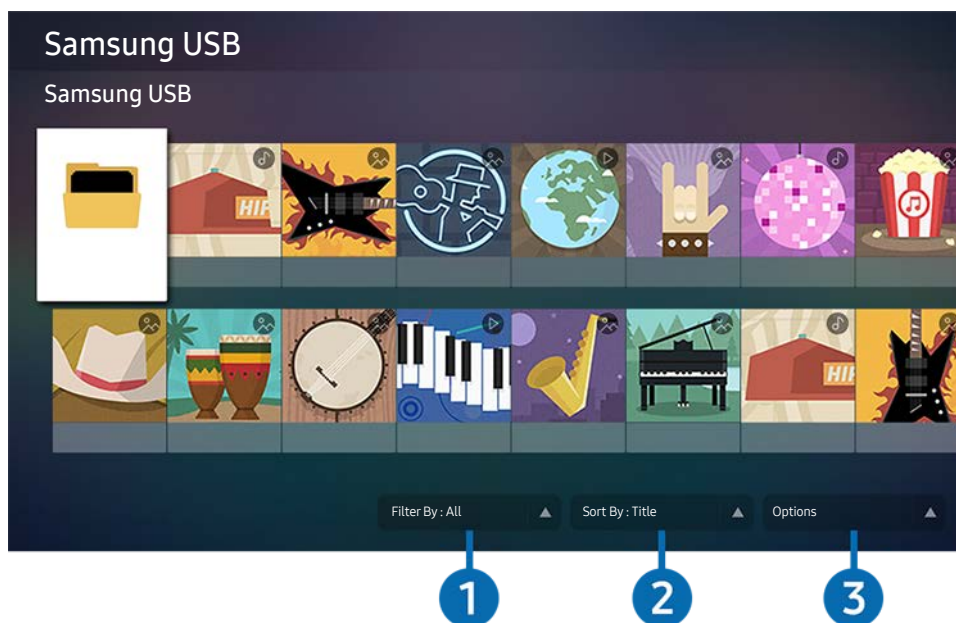

✎ Өнімдегі кескін модельге және орналасқан аймағына байланысты жоғарыда көрсетілген кескіннен өзгеше болуы мүмкін.

USB құрылғылары, мобильді құрылғылар және өнімдегі камералар сияқты жинақтаушы құрылғыларда сақталған медиа контентті ойнатуға болады.

✎ Мазмұнға немесе жинақтаушы құрылғыға өнім қолдау көрсетпейтін болса, медиа контентті ойната алмайсыз. Қосымша ақпаратты "Фотосурет, бейне немесе саз файлдарын ойнату алдында оқыңыз." тарауынан қараңыз.

✎ USB құралын жалғау алдында маңызды файлдардың сақтық көшірмесін жасаңыз. Нұқсан келген немесе жойылған файлдарға Samsung жауапты емес.

Жады құралының медиа мазмұн тізімі экранында келесі функцияларды пайдалануға болады.

1 Filter By

Медиа түрі бойынша медиа мазмұнды сүзгіден өткізеді.

2 Sort By



Мазмұн тізімін **Title** немесе **Date** параметрі бойынша сұрыптайды.

 Сыртқы құрылғыға қарай бұл функцияға қолдау көрсетілмеуі мүмкін.

3 Options

Медиа мазмұн тізімінен таңдалған медиа мазмұнды жояды немесе ойнатады. **Refresh** таңдалған кезде, мазмұн тізімі қайтадан жүктеледі.

Медиа мазмұнын компьютерде немесе ұялы құрылғыда ойнату

1. Медиа мазмұны бар құрылғыны  >  **Source** қойындысынан таңдаңыз. Құрылғыдағы медиа мазмұнының тізімі пайда болады.
2. Тізімнен медиа мазмұн элементін таңдаңыз.



Таңдалған мазмұн ойналады.

 Кодтау тәсілі немесе файл пішіміне қарай мазмұн ойнатылмауы мүмкін. Сонымен қатар, кейбір функцияларға шектеу қойылуы мүмкін.

 Өнімге желі арқылы қосылған құрылғылардағы мазмұн желілік байланыстың ақауларына байланысты біркелкі ойнамауы мүмкін. Егер олай болса, USB құрылғысын пайдаланыңыз.

USB құрылғысында сақталған мультимедиа мазмұнын ойнату

1. USB құрылғысын USB ұяшығына жалғаңыз.
2. Экранда қалқыма хабар пайда болғанда, құрылғыда сақталған мультимедиа мазмұны тізіміне оңай кіру үшін **Browse** параметрін таңдаңыз.

 Егер сіз ойнатқыңыз келетін мазмұн бар USB құрылғысы өнімге бұрыннан қосылған болса,  >  **Source** экранындағы USB құрылғысын таңдаңыз.

3. Тізімнен ойнатқыңыз келген мазмұн элементін таңдаңыз.

Таңдалған мазмұн ойналады.

Мобильді құрылғының дыбысын динамик арқылы Sound Mirroring көмегімен тыңдау

1. Мобильді құрылғыдағы  (Bluetooth) құрылғылар тізімінен өнімді іздеп, оған қосылыңыз.
2. Мобильдік құрылғыңызда ойнатқыңыз келген медиа мазмұнды таңдаңыз.

Таңдалған медиа динамик арқылы ойнатылады.

 Егер өнім мен дыбыс тақтасы сымсыз қосылса, жұмыс шектелуі мүмкін.

 Үлгіге немесе географиялық аймаққа байланысты бұл функцияға қолдау көрсетілмеуі мүмкін.

Мультимедиялық мазмұнды ойнату кезінде қол жетімді түймелер және функциялар

Кез келген бейнежазбаны немесе фотосуретті ойнату барысында Select түймесін басыңыз. Келесі түймешіктер көрсетіледі.

 Үлгіге немесе географиялық аймаққа байланысты бұл түймелерге немесе функцияларға қолдау көрсетілмеуі мүмкін.

 Қолданыстағы түймелер мен функциялар сіз қарап немесе ойнатып жатқан мазмұнға қарай әр түрлі болуы мүмкін.

- **Pause, Play**

Мультимедиялық мазмұнды кідіртеді немесе ойнатады.

- **Кері өту, Алға өту**

Кезелімді ойнатуды басқару жолағына жылжыту үшін жоғары меңзер түймесін басыңыз, содан кейін бейнежазба бойымен 10 секунд артқа немесе алға жылжу үшін ойын басқару жолағынан сол немесе оң меңзер түймесін таңдаңыз.

- Нақты ойнату бөлігіне өту үшін ойнату жолағында меңзерді жоғары жылжытып, бес ентаңбаның бірін таңдаңыз.



Пішім түріне байланысты бұл функцияға қолдау көрсетілмеуі мүмкін.

- Тоқтату

Ойнатылып жатқан мазмұнды тоқтатыңыз.

- **Previous / Next**

Алдыңғы немесе келесі мультимедиа мазмұн файлын экранға шығарады.

- **Rewind / Fast Forward**

Бейне кідіріп тұрғанда, келесі функцияларды пайдалануға болады. Бейне кідірілген кезде өнім аудио ойнатпайтынын ескеріңіз.

- **Slow Rewind** немесе **Slow Forward**: ◀◀ немесе ▶▶ опциясын таңдап, бейнежазбаны алға немесе артқа баяу ойнатуға мүмкіндік береді. Ойнатудың 3 жылдамдығы бар. Ойнату жылдамдығын өзгерту үшін опцияны қайталап басыңыз. Қалыпты жылдамдықты қайтару үшін ▶ опциясын таңдаңыз немесе ▶ түймесін басыңыз.

- **Repeat**

Ағымдық мазмұнды қайта-қайта немесе бір қалтадағы барлық файлдарды қайта-қайта ойнатуға арналған.

- **Shuffle**







Музыка файлдарын кездейсоқ ретпен ойнатады.

- **Picture Off**
Экран өшірулі болғанда музыкалық файлдарды ойнатады.
- **Fit to screen**
Фотосуретті экранның өлшеміне дәлдейді.
- **Rotate left / Rotate right**
Фотосуретті оңға-солға бұрады.
- **Zoom**
Фотосуретті үлкейтеді.
- **Background Music**
Өнім фотосуреттерді көрсеткен кезде фондық музыканы кідіртеді немесе жалғастырады.

 Бұл функцияға **Background Music** опциясын қосқаннан кейін қолжетімді.





- **Options**

 Қолданыстағы параметрлер үлгі мен мазмұнға қарай әр түрлі болуы мүмкін.

Функция	Сипаттама
Slideshow Speed	Слайд көрмесінің жылдамдығын орнатады.  USB құралында тек бір ғана кескін файлы болса, слайд көрмесі көрсетілмейді.
Slideshow Effect	Слайд көрмесі үшін өтпелі әсерлерді қолданыңыз.  USB құралында тек бір ғана кескін файлы болса, слайд көрмесі көрсетілмейді.
Background Music	Өнім фотосуреттерді көрсеткен кезде қалқымалы терезеде орнатқан фондық музыканы ойнатады.  Саз файлдары да фотосурет файлы сақталған USB құралында сақталуға тиіс.  Фондық музыканы кідірту үшін ойнату экранының астыңғы жағынан Background Music таңдаңыз.
Subtitles	Субтитрдің тілі, синхрондау, өлшемі және түсі тәрізді параметрлерін орнатуға болады.  Егер субтитрлер дұрыс көрсетілмесе, кодтау параметрін тексеріңіз.
Rotate	Бейнефайлды бұрады.
Audio Language	Аудио тілін өзгертеді.  Бұл функция бейнежазба көп-тректі дыбысқа қолдау көрсетсе ғана жұмыс істейді.
Information	Ағымдық мультимедия мазмұнына қатысты толық деректі көрсетеді.



Віхбу функциясын пайдалану

Өнімді басқару үшін Samsung Smart Remote құрылғысындағы немесе өнімдегі микрофонға сөйлеңіз.



-  Віхбу функциясы өнім интернетке қосылған кезде ғана қолжетімді болады.
-  Віхбу функциясын пайдалану үшін тіркеліп, Samsung тіркелгісіне кіру керек. Samsung тіркелгісіне кірмеген жағдайда, кейбір функцияларға қолдау көрсетілмеуі мүмкін.
-  Віхбу тек кейбір тілдерді ғана қолдайды және қолдау көрсетілетін функциялар географиялық аймаққа байланысты өзгешеленуі мүмкін.
-  Үлгіге немесе географиялық аймаққа байланысты Віхбу функциясына қолдау көрсетілмеуі мүмкін.

Віхбу функциясын дауыс көмегімен бастау

Сіз Віхбу көмегімен "Сәлем Віхбу" деп айтып сөйлесе бастауыңызға болады. «Ні, Віхбу» деп айтыңыз, содан соң өнім экранының төменгі жағындағы Віхбу белгішесі Тыңдау режимінде белсендіріледі. Сөйлеуді жалғастырыңыз.

-  Жақсы жұмыс істеуі үшін өнімнен 3–4 м (10 фут) аясында болуыңыз қажет. Қосымша ақпаратты ["Дауысты тану мәселелері"](#) бөлімінен қараңыз.
-  Бұл функциялар құрылғының үлгісіне немесе географиялық өңірге байланысты жұмыс істемеуі мүмкін.

Samsung Smart Remote түймелері арқылы Bixby функциясын іске қосу

Bixby құралымен Samsung Smart Remote түймелерінің көмегімен сөйлесуге болады.  түймесін Samsung Smart Remote құрылғысынан басып тұрып нұсқау беріңіз, содан кейін  түймесін босатыңыз.

Bixby нұсқаулығын қарау үшін  түймесін бір рет басыңыз:

-  түймесін басқанда экранның астыңғы жағында **Explore Now** пайда болады. Select түймесін басып **Explore Bixby** экранына өтіңіз.

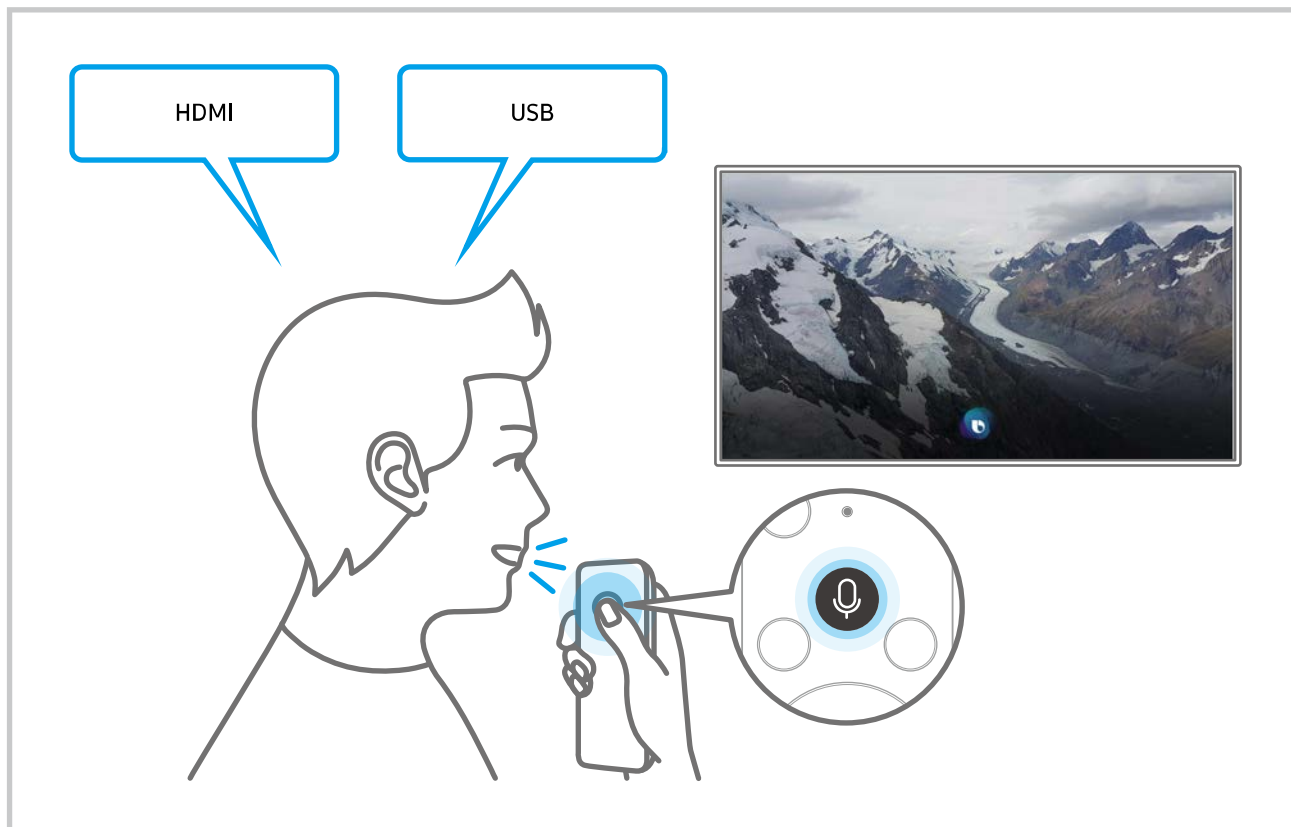

Explore Bixby экраны туралы үйрену

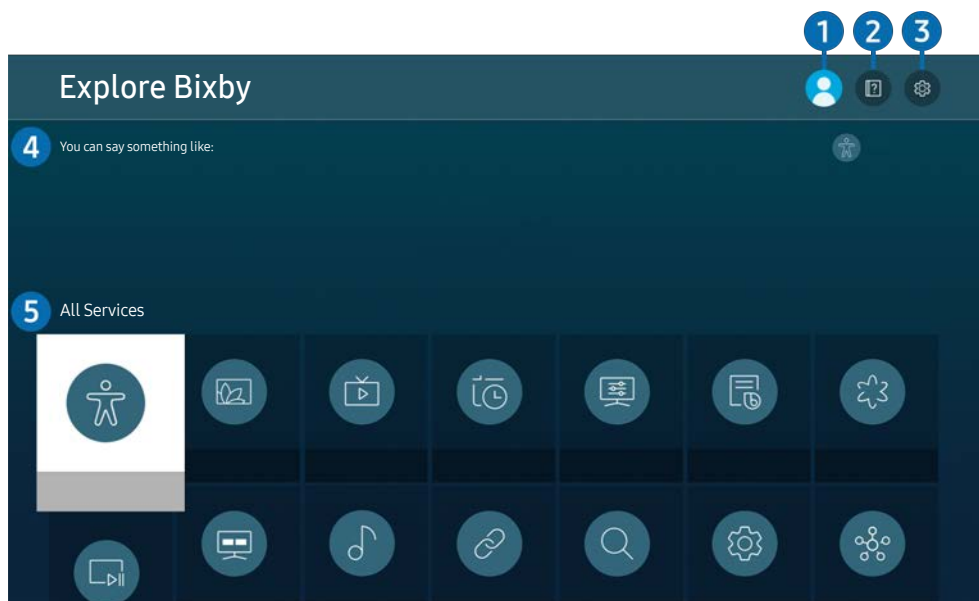

 Өнімдегі кескін модельге және орналасқан аймағына байланысты жоғарыда көрсетілген кескіннен өзгеше болуы мүмкін.

1 My Profile

My Profile экранына өткеннен кейін есептік жазбадан шығыңыз.

 Samsung есептік жазбаңыздан шығып қалсаңыз, оған қайта кіру үшін  **My Profile** таңдаңыз.

 Бұл функцияларды **Bixby Voice settings** (🏠) > **Settings** (⚙️) > **General** > **Voice** > **Bixby Voice settings** параметрлерінде орнатуға болады.

2 Tutorials

Bixby қызметін пайдалануға қатысты қалқыма терезе пайда болады.

3 Settings

Параметрлерді Bixby арқылы өзгертуге болады.

 Бұл функциялар құрылғының үлгісіне немесе географиялық өңірге байланысты жұмыс істемеуі мүмкін.

 Бұл функцияларды **Bixby Voice settings** (🏠) > **Settings** (⚙️) > **General** > **Voice** > **Bixby Voice settings** параметрлерінде орнатуға болады.

- **Language**

Bixby тілін өзгертуге болады.

 Өнімнің және басқа қолданбалардың тілдері өзгермейді.



 Bixby кейбір тілдерге ғана қолдау көрсетеді.

- **Voice response**

Vixby дауысын өзгертуге немесе сөндіруге болады.

 Бұл функцияға Vixby режимі үшін таңдалған тілге қарай қолдау көрсетілмеуі мүмкін.

- **Voice Wake-up**

Vixby сіздің дауысыңызға жауап беретіндей орнатуға болады. Егер Vixby дауысыңызға жауап бермесе, **Voice Wake-up** функциясын қосқаннан кейін қайталап көріңіз. ( > **Explore Now** >  **Settings** > **General** > **Voice Wake-up**).

 Өнімнің төменгі жағындағы дыбыс датчигі белсенді болғанда ғана осы функцияны пайдалануға болады.

 Жақсы жұмыс істеуі үшін өнімнен 3–4 м (10 фут) аясында болуыңыз қажет. Қосымша ақпаратты "Дауысты тану мәселелері" бөлімінен қараңыз.

 Үлгіге немесе географиялық аймаққа байланысты **Voice Wake-up** функциясына қолдау көрсетілмеуі мүмкін.

- **Sound feedback**

Vixby басталған кезде дыбыс естіліп, тыңдауды тоқтатады.

 Бұл функция кейбір үлгілерде жоқ болуы мүмкін.

- **Privacy**



Vixby қызметін қолданған кезде Vixby функциясына жеке ақпараттарыңызды қолдануға рұқсат беріп немесе тыйым сала аласыз.

- **About Vixby Voice**

Толық талаптар мен шарттарды экранда көрсетеді.

4 Ұсынылатын пәрмендер

Ағымдағы жағдайды ескеріп, өнімді Vixby арқылы басқару үшін пайдалануға болатын ұсынылатын пәрмендерді көрсетеді.

Егер ұсынылатын пәрмендерді көргіңіз келмесе, **Voice Hint** функциясын **Off** қалпына қойыңыз. ( >  **Settings** > **General** > **Voice** > **Voice Hint**).

5 All Services

Vixby мүмкіндігін әр түрлі жағдайда пайдалануға мүмкіндік беретін дауыс пәрмендерін үйренуге мүмкіндік береді. Меңзер түймелерінің көмегімен қажетті пәрменге өтіп, содан кейін Select түймесін басыңыз. Өнімді әртүрлі дауыстық пәрмендермен пайдалануға болады.

Віхбу қолдану алдында оқыңыз

- Қолдау көрсетілетін дауыспен қатынасу функциялары географиялық аймаққа байланысты басқаша болуы мүмкін.
- Орнатылған тіл еліңіздегі тілден басқа болса, кейбір функцияларға қолдау көрсетілмеуі мүмкін.
- Віхбу функциясы өнім интернетке қосылған кезде ғана қолжетімді болады.
- Өнім интернетке жалғанған болса да, Віхбу серверінің қатесіне байланысты жауап болмауы мүмкін.
- Егер Віхбу жаңартылса, ағымдық функция параметрлері өзгеруі мүмкін.
- Віхбу функциясы тек қолдау көрсететін және микрофоны бар қашықтан басқару пульттері бар өнімде ғана қолжетімді болады.
- Таңбалар, соның ішінде "-" таңбасы мен арнайы таңбалар қолданылмайды. Демек, сөздің немесе сөйлемнің құрамында сандар немесе таңбалар болса, функция дұрыс жұмыс істемеуі мүмкін.
- Іздеп табылған нәтижелер толық нәтиже бермеуі мүмкін.
- Сізден кейбір қолданбалардың ақшасын төлеу талап етілуі мүмкін. Демек, сізге сервис туралы өтінім немесе келісімшарт кездесуі мүмкін.
- Дауысты мәтінді енгізу мен іздеу функциясын пайдалану үшін үшінші тараптарға сіздің дауыстық деректеріңізді жинауға және пайдалануға рұқсат беру шартына келісім беруіңіз керек.
- Віхбу функциясын пайдалану үшін сізге мыналар керек:
 - Smart Hub' қызметінің Пайдалану шарттарына келісу.
 - Smart Hub қызметі үшін жеке ақпаратты жинау мен пайдалануға қатысты нұсқауларға келісу.
 - Дауыспен басқаруға негізделген қызмет үшін жеке ақпараттың жиналуы мен пайдаланылуына келісу.

Віхбу пайдалану шарттары

- Дауыспен әрекеттесу жылдамдығы дыбыс деңгейіне/үніне, айтылу дәлдігіне және қоршаған орта дыбысына (өнімнің дыбысына және қоршаған орта шуылына) байланысты ерекшеленеді.

Дыбыс және сурет

Сурет пен дыбыс параметрлерін өз қалауыңызға сай өзгерте аласыз.

Сурет сапасын реттеу

Сурет режимін өзгертіңіз де, Маман параметрлерін реттеңіз.

Сурет режимін таңдау

 >  **Settings** > **Picture** > **Picture Mode**

Ең жақсы көрсетілімді қамтамасыз ететін **Picture Mode** режимін таңдауға болады.

 Қолжетімді **Picture Mode** сыртқы құрылғыларға байланысты өзгешеленуі мүмкін.

- **Dynamic**
Жарқын көру ортасында суретті ашық және мөлдір етеді.
- **Standard**
Жалпы қарау орталарында пайдалануға болатын әдепкі режим болып табылады.
- **Natural**
- **Movie**
- **FILMMAKER MODE**

Көзге күтім жасау







 >  **Settings** > **Picture** > **Eye Care**

- **Adaptive Picture**
- **Eye Saver Mode**

Жетілдірілген сурет параметрлерін конфигурациялау

 >  [Settings](#) > [Picture](#) > [Expert Settings](#)

Келесі функцияларды пайдаланып экран параметрлерін қалауыңызға сай теңшеңіз.

-  Компьютердің кірісіне, бастапқы құрылғылардың қосылуына, қолданбаларды пайдалануға және [Eye Care](#) функциясының жұмысына байланысты кейбір [Expert Settings](#) параметрлеріне қолдау көрсетілмеуі мүмкін.
- [Brightness](#)
 -  M70 нұсқасында Экран жыпылықтауының орынын толтыру (Flicker Free) функциясын пайдалану үшін жарықтықты 25 немесе одан жоғары етіп орнатыңыз.
- [Contrast](#)
- [Sharpness](#)
- [Color](#)
- [Tint \(G/R\)](#)
- [Apply Picture Settings](#)
- [Picture Clarity Settings](#)
 -  [LED Clear Motion](#) функциясын **On** қалпына қойғанда, экран **Off** қалпында тұрған кездегіге қарағанда күңгірттеу көрінеді.
 -  Бұл функция кейбір үлгілерде жоқ болуы мүмкін.
- [Contrast Enhancer](#)
- [Film Mode](#)
 -  Бұл функция тек кіріс сигналы өнім, AV, Component (480i, 1080i) немесе HDMI (1080i) болған кезде қолжетімді болады.
- [Color Tone](#)
- [White Balance](#)
- [Gamma](#)
- [Shadow Detail](#)
- [RGB Only Mode](#)
 -  Бұл функция кейбір үлгілерде жоқ болуы мүмкін.
- [Color Space Settings](#)
- [Reset Picture](#)





Сыртқы құрылғылар үшін қарау ортасы параметрлерін орнату

Сіз өнімді белгілі бір бейне пішімдерін көру үшін оңтайландыра аласыз.

Input Signal Plus пайдалану

 >  **Settings** > **General** > **External Device Manager** > **Input Signal Plus**

HDMI қосылымдары үшін кіріс сигналының ауқымын ұзартады.

-  **Input Signal Plus** үшін қолданылатын HDMI қосқышы таңдалып, одан кейін Select түймесін басып **Input Signal Plus** функциясын **On** параметріне орнатқан кезде, өнім экраны жыпылықтауы мүмкін.
-  Өнімді тек UHD 24 Гц немесе UHD 30 Гц жиілігін немесе кез келген FHD жиілігін қолдайтын сыртқы құрылғыға қосқанда **Input Signal Plus** функциясы қол жетімді болмауы мүмкін. Мұндай жағдайда **Input Signal Plus** функциясын сөндіріңіз.
-  Толығырақ ақпаратты "[UHD кіріс сигналдары үшін қолданылатын ажыратымдылықтар](#)" тарауынан қараңыз.
-  Үлгіге немесе географиялық аймаққа байланысты бұл функцияға қолдау көрсетілмеуі мүмкін.

HDMI қара деңгейін пайдалану

 >  **Settings** > **General** > **External Device Manager** > **HDMI Black Level**

Өнімге HDMI кабелі арқылы жалғанған сыртқы құрылғылар тудыратын төмен қара деңгейлерді, төмен контрастты немесе күңгірт түстерді теңгеру үшін қара деңгейді реттеу мақсатында HDMI Black Level опциясын пайдаланыңыз.

-  Бұл функция өнімге HDMI коннекторы арқылы қосылған кіріс сигнал RGB444 күйіне орнатылған кезде ғана қолжетімді.

Суреттің өлшемі мен орнын өзгерту

Өнімнің сурет өлшемі мен орнын өзгертіңіз.

Сурет өлшемі параметрін өзгерту

 >  **Settings** > **Picture** > **Picture Size Settings** > **Picture Size**

Ағымдағы экран өлшемін көру үшін реттеуге болады.

 Қолдау көрсетілетін сурет өлшемдері кіріс сигналынан ерекшеленеді. Қосымша ақпаратты "Суреттің өлшемдері және кіріс сигналдары" тарауынан қараңыз.

Экранға суретті толтыру

 >  **Settings** > **Picture** > **Picture Size Settings** > **Fit to Screen**

 **Picture Size** параметріне қарай бұл функцияға қолдау көрсетілмеуі мүмкін.

Суреттің орнын реттеу

 >  **Settings** > **Picture** > **Picture Size Settings** > **Zoom and Position**

 Бұл функция **Picture Size** опциясы **Custom** опциясына орнатылса ғана қолжетімді.

Sound Mode және Expert Settings конфигурациялау

Дыбыс режимін өзгертіп, Маман параметрлерді реттеңіз.

Дыбыс режимін таңдау

 >  **Settings** > **Sound** > **Sound Mode**

Мазмұн түрі мен тыңдау ортасы бойынша өзіңіз қалаған қолданыстағы дыбыс режимін таңдай аласыз.

 Сыртқы құрылғы жалғанған жағдайда, **Sound Mode** сәйкесінше өзгеруі мүмкін.

 Бұл функция кейбір үлгілерде жоқ болуы мүмкін.

Кеңейтілген дыбыс параметрлерін теңшеу

 >  **Settings** > **Sound** > **Expert Settings**

Келесі параметрлерді реттеу арқылы дыбыс сапасын өзіңізге бейімдей аласыз.

- **Balance**

- **Equalizer**

 Бұл функция **Sound Mode** функциясы **Adaptive Sound** немесе **Amplify** етіп орнатылғанда жұмыс істемейді.

 Бұл функцияның атауы мен сипаттары жалғанған сыртқы құрылғыға қарай әр түрлі болуы мүмкін.

- **Digital Output Audio Format**

Сандық дыбыс шығысының пішімін таңдаңыз. Егер Auto опциясын таңдасаңыз, аудио құрылғы қолдау көрсетілетін форматта автоматты түрде шығады.

Егер **Pass-Through** параметрін таңдасаңыз, дыбыстық деректер өңделместен шығарылады.

- **Dolby Atmos Compatibility**

Сіз өнімді Dolby Digital+ телефонын сыртқы құрылғылардан келетін Atmos ағынымен қамтамасыз ететін етіп қоя аласыз.

Егер HDMI (ARC) арқылы қосылған аудио құрылғы Dolby Atmos-қа қолдау көрсетсе **On** қалпына қойыңыз. Бұл функция қосылған немесе өшірілген кезде өнім экраны жыпылықтауы мүмкін.

 Егер осы функция қосулы болса, **Digital Output Audio Format** параметрін **Auto** қалпына қойыңыз.

- **Auto Volume**

Арналарды ауыстырғанда немесе басқа сыртқы кіріс көздеріне ауысқанда дыбысты белгілі бір деңгейге дейін автоматты түрде реттейді.

- **Sound Feedback**

- **Reset Sound**



Дыбысқа қолдау көрсету функцияларын пайдалану

Өнімнің дыбыс параметрлерін конфигурациялаңыз.

Үндеткіштерді таңдау

 >  **Settings** > **Sound** > **Sound Output**





Сіз өнімнің аудио шығысы үшін қандай динамиктерді қолданатынын таңдай аласыз.

-  Сыртқы динамиктер қашықтан басқару пультінің көмегімен басқарылмауы мүмкін. Сыртқы дыбыстағыш қосылғанда кейбір дыбыс мәзірлеріне қолжетімсіз.
-  Өнімге жалғаған кезде дыбыс тақтасының пайдаланушы нұсқаулығын қараңыз.

Өнімге-ды Bluetooth құралдары арқылы тыңдау

 >  **Settings** > **Sound** > **Sound Output** > **Bluetooth Speaker List**

Bluetooth бар аудио құрылғыларды өнімге қосуға болады. Олар өнімнің Bluetooth функциясы арқылы жұптастырылуы керек. Аудио құрылғыңыздың пайдаланушы нұсқаулығынан Bluetooth дыбыстағышын, дыбыс құралын және құлаққаптарды қосу мен пайдалану туралы егжей-тегжейлі мәліметтерді қараңыз.

-  Егер өнім Bluetooth аудио құрылғысын таба алмаса, құрылғыны өнімге жақын орналастырыңыз да **Refresh** параметрін таңдаңыз.
-  Жұптастырылған Bluetooth бар аудио құрылғыны қосқан кезде өнім оны автоматты түрде анықтайды, одан кейін қалқымалы терезені көрсетеді. Bluetooth аудио құрылғысын қосу немесе сөндіру үшін осы қалқымалы терезені пайдаланыңыз.
-  Дыбыстың сапасына Bluetooth қосылымының қалып-күйі әсер етуі мүмкін.
-  Bluetooth дыбыс құрылғысын пайдалану алдында "Bluetooth құралдарын пайдалану алдында оқыңыз" ақпаратымен танысыңыз.
-  Бұл функция кейбір үлгілерде жоқ болуы мүмкін.

Wi-Fi функциясын қолдайтын Samsung аудио құрылғысы арқылы өнімді тыңдау

Wi-Fi функциясына қолдау көрсететін Samsung аудио құрылғысын пайдалануға және оны қосуға қатысты ақпаратты сол құрылғының пайдаланушы нұсқаулығынан қараңыз.

 >  **Settings** > **Sound** > **Wi-Fi Speaker Surround Setup**

Өнімге Wi-Fi функциясын қолдайтын бір немесе бірнеше Samsung сымсыз аудио құрылғыларын қосқан болсаңыз, көлемді эффект параметрлерін конфигурациялау арқылы оңтайлы дыбыс шығаруға болады. Қоршаған дыбыс әсері конфигурацияларының кез келгенін, дыбыс құралымен немесе құралынсыз таңдауға болады.

Қоршаған дыбыс конфигурациясын төмендегі талаптардың барлығы орындалса пайдалануға болады:

- Екі немесе одан көп, бір түрге жататын Samsung сымсыз дыбыстағыштарын бір сымсыз желіге қосу керек.
- Wi-Fi функциясын қолдайтын Samsung аудио құрылғылары өніммен бірдей сымсыз желіге қосылуы керек.

 Құрылғы түріне қарай дыбыс құралы қолданылатын қоршаған дыбыс конфигурацияларына қолдау көрсетілмеуі мүмкін.

 Wi-Fi функциясын қолдайтын Samsung аудио құрылғыларын пайдаланған кезде Screen Mirroring функциясын іске қоссаңыз, Wi-Fi қосылымы ажыратылады.

 Құрылғының түріне қарай бейне және аудио синхрондауда сәйкес келмеушіліктер пайда болуы мүмкін.

Жүйе және Қолдау көрсету

Жүйені және сағат, таймер, қуат пайдалану және бағдарламалық жасақтаманы жаңарту т.с.с. тәрізді қолдау параметрлерін конфигурациялауға болады.

Уақыт функциялары мен таймерлерді пайдалану

Қазіргі уақытты орнатыңыз және таймер функциясын пайдаланыңыз.

 >  **Settings** > **General** > **System Manager** > **Time**

Clock Set қолмен немесе автоматты түрде орнатуға болады. **Clock** қойылғаннан кейін өнімнің ағымдағы уақытын кез келген уақытта көре аласыз.

Сағатты келесі жағдайларда орнату керек:

- Қуат кабелі ағытылып, қайта қосылған болса.
- **Clock Mode** параметрі **Auto** қалпынан **Manual** қалпына өзгертілсе.
- Өнім интернетке қосылмаған.

Сағатты күндізгі уақытқа ауыстыру және уақыт белдігін реттеу

 >  **Settings** > **General** > **System Manager** > **Time** > **Clock**

Жазғы уақытқа көшу және жергілікті уақыт белдеуін орнату арқылы дұрыс уақытты орнатады.

- **Time Zone**

Уақыт белдеуін орнатыңыз.

 Бұл функция **Clock Mode** опциясы **Auto** опциясына орнатылған кезде ғана қол жетімді.

 Үлгіге немесе географиялық аймаққа байланысты бұл функцияға қолдау көрсетілмеуі мүмкін.

- **DST**

Жазғы уақытты (DST) автоматты түрде реттейді.

 Бұл функция **Clock Mode** опциясы **Auto** опциясына орнатылған кезде ғана қол жетімді.

Ағымдық уақытты өзгерту

 >  **Settings** > **General** > **System Manager** > **Time** > **Clock Set**

Time Offset уақытты желі қосылымы арқылы реттейді.

 Бұл функция тек **Clock Mode** параметрі **Auto** мәніне орнатылған кезде ғана қол жетімді, өнім әдеттегі тарату сигналдары арқылы уақыт туралы ақпаратты ала алмай қалады, ал өнім Интернетке жергілікті желі арқылы қосылады.

Сағатты қолдан орнату

 >  **Settings** > **General** > **System Manager** > **Time** > **Clock Set**

Күнді және уақытты орнатуға болады.

Ұйқы таймерін қолдану

 >  **Settings** > **General** > **System Manager** > **Time** > **Sleep Timer**

Бұл функцияны өнімді алдын ала орнатылған уақыттан кейін автоматты түрде өшіру үшін пайдалануға болады. Ұйқы таймерін 180 минутқа қоя аласыз, одан кейін ол өнімді өшіреді.

 Кейбір көру режимдерінде бұл функцияға қолдау көрсетілмеуі мүмкін.

Өшіру таймерін пайдаланып өнімді өшіру

 >  **Settings** > **General** > **System Manager** > **Time** > **Off Timer**

Off Timer опциясын өнімді көрсетілген уақытта автоматты түрде өшіретін етіп орнатуға болады. **Off Timer** функциясы тек **Clock** функциясы бапталған болса ғана жұмыс істейді.

 Бұл функцияны пайдалану үшін әуелі **Clock Set** ( >  **Settings** > **General** > **System Manager** > **Time** > **Clock Set**) параметрін орнатыңыз.

 Кейбір көру режимдерінде бұл функцияға қолдау көрсетілмеуі мүмкін.

Standby Mode Timer пайдалану

 >  **Settings** > **General** > **System Manager** > **Time** > **Standby Mode Timer**

Күту режимі уақытын таңдаңыз. Орнатылған уақыт өткеннен кейін экраныңыз автоматты түрде Күту режиміне өтеді.

 Кейбір көру режимдерінде бұл функцияға қолдау көрсетілмеуі мүмкін.

 Үлгіге немесе географиялық аймаққа байланысты бұл функцияға қолдау көрсетілмеуі мүмкін.

Auto Protection Time және қуат үнемдеу функцияларын пайдалану

Auto Protection Time опциясын орнатып, өнімнің қуат шығынын азайтыңыз.

Auto Protection Time параметрін орнату

 >  **Settings** > **General** > **System Manager** > **Auto Protection Time**

Өнім қозғалыссыз суретті 2 сағат бойы немесе одан ұзақ уақыт көрсеткенде экран сақтағышты қосыңыз.

 Кейбір көру режимдерінде бұл функцияға қолдау көрсетілмеуі мүмкін.

Өнімнің энергия шығынын азайту

 >  **Settings** > **General** > **Eco Solution**



Өнімнің жарықтық деңгейін реттеуге, жалпы қуат шығынын азайтуға және қызып кетуді болдырмауға болады.

 Бұл функция кейбір үлгілерде жоқ болуы мүмкін.

- **Ambient Light Detection**

Қуат шығынын азайту үшін, сыртқы жарық деңгейіне сәйкес өнімнің жарықтық деңгейін автоматты түрде реттейді. Егер **Ambient Light Detection** функциясы экранның жарықтылық деңгейін өте жарық немесе өте күңгірт деңгейге қойса, **Minimum Brightness** параметрін таңдап, экранның ең кіші жарықтылығын қолдан реттеуге болады.

- **Minimum Brightness**

Ambient Light Detection қосылып тұрғанда, теледидар экранының ең кіші жарықтылығын қолдан реттеуге болады. Бұл функция тек бұл мән  >  **Settings** > **Picture** > **Expert Settings** > **Brightness** тармағындағы параметрден кем болғанда ғана жұмыс істейді.

- **Power Saving Mode**

Өнімнің қуат шығынын азайту үшін жарықтық параметрлерін реттеңіз.

- **Motion Lighting**

Пайдаланылатын қуат мөлшерін азайту үшін экрандағы қозғалыстарға қарай жарықтылықты реттейді.

- **Auto Power Off**

Егер контроллер мен қашықтан басқару пульті орнатылған уақыт аралығында пайдаланылмаса, қажет емес қуат шығынын азайту үшін, өнімді автоматты түрде өшіреді.

Бағдарламалық жасақтаманы жаңарту

Бағдарламалық жасақтама нұсқасын көріп, қажет болса, оны жаңартыңыз.

⚠ Жаңарту аяқталғанша өнімнің қуатын өшіруге БОЛМАЙДЫ. Монитор бағдарламалық жасақтаманы жаңарту аяқталғаннан кейін автоматты түрде өшеді және қосылады. Бағдарламалық жасақтама жаңарғаннан кейін бейне және аудио параметрлер бастапқы қалпына қойылуы мүмкін.

 >  [Settings](#) > [Support](#) > [Software Update](#)

Интернет арқылы жаңарту

 >  [Settings](#) > [Support](#) > [Software Update](#) > [Update Now](#)

 Интернет арқылы жаңарту үшін Интернетке қосулы болу қажет.

USB құрылғысы арқылы жаңарту

 >  [Settings](#) > [Support](#) > [Software Update](#) > [Update Now](#)

Жаңарту файлын Samsung веб-сайтынан жүктеп алып, оны USB құрылғысында сақтағаннан кейін, USB құрылғысын жаңарту үшін құрылғыға қосыңыз.

 USB құрылғысын пайдаланып жаңарту үшін компьютеріңізге Samsung.com жаңарту пакетін жүктеп алыңыз. Жаңарту бумасын USB құрылғысының жоғары деңгейдегі қалтасына сақтаңыз. Кері жағдайда, өнім жаңарту бумасын таба алмайды.

Өнімді автоматты түрде жаңарту

 >  [Settings](#) > [Support](#) > [Software Update](#) > [Auto Update](#)

Егер өнім интернетке жалғанса, өнімді көру барысында өнімнің бағдарламалық жасақтамасын өздігінен автоматты түрде жаңартуға болады. Фондық жаңарту аяқталғанда, ол өнім келесі қосылғанда қолданылады.

Smart Hub шарттары мен талаптарына келісім бергенде [Auto Update](#) параметрі автоматты түрде **On** қалпына қойылады. Егер бұл функцияны ажыратып қойғыңыз келсе, оны өшіру үшін Таңдау түймесін қолданыңыз.

 Егер басқа желілік функция сонымен бір мезгілде жұмыс істеп тұрса, бұл функцияға көбірек уақыт кетуі мүмкін.

 Бұл функцияға интернет қосылымы қажет.

Көру және есту қабілеттері төмен адамдарға арналған аудио және бейне функциялар



Көру және есту қабілеттері төмен адамдарға арналған функцияларды конфигурациялауға болады.

Қолжетімділік функцияларын іске қосу

 >  **Settings** > **General** > **Accessibility**

Accessibility Shortcuts функциясын іске қосу

Accessibility Shortcuts арнайы мүмкіндіктер функцияларына оңай қол жеткізуге мүмкіндік береді. Экранға **Accessibility Shortcuts** шығару үшін **CC/VD** түймесін басыңыз немесе **MUTE** түймесін 1 секунд не одан артық басып ұстап тұрыңыз. You can easily turn on or turn off the functions, such as **Voice Guide**, **Picture Off**, **Video Description**, **Caption**, **High Contrast**, **Enlarge**, **Multi-output Audio**, **Slow Button Repeat**, **Accessibility Settings**, т.б. функцияларды оңай қосып-өшіре аласыз.



-  Samsung Smart Remote құрылғысында **+/-** (Дыбыс деңгейі) түймесін 1 секунд немесе одан көп басып тұрыңыз.
-  Егер тіпті **Voice Guide** функциясы **Off** қалпына қойылса немесе үнсіз режимге орнатылса да, **Accessibility Shortcuts** үшін дауыспен сүйемелдеу қамтамасыз етіледі.
-  Үлгіге немесе географиялық аймаққа байланысты жылдам мәзірлер көрсетілмеуі мүмкін.

Көзі нашар көретін адамдар үшін дауысты нұсқауды қосу

 >  **Settings** > **General** > **Accessibility** > **Voice Guide Settings**

Көзі нашар көретін адамдарға мәзір параметрлерін дауыстап айту үшін дауыстық көмекті іске қосуға болады. Бұл функцияны пайдалану үшін **Voice Guide** параметрін **On** қалпына қойыңыз. **Voice Guide** мүмкіндігі қосулы кезде, өнім **Internet** және **Search** мүмкіндігінде арнаны өзгерту, дыбыс деңгейін реттеу, ағымдағы және келе жатқан бағдарламалар туралы ақпарат, кестені көру, басқа өнім функциялары мен әртүрлі контент үшін дауыстық нұсқауларды береді.

Voice Guide тармағына өтіп, содан кейін **Select** түймесін басып, функцияны қосуға немесе сөндіруге болады.

-  **Voice Guide** мүмкіндігі өнімнің **Language** бөлімінде көрсетілген тілде беріледі. Дегенмен, өнімнің **Language** бөліміндегі тізімде болса да, **Voice Guide** мүмкіндігі кейбір тілдерге қолдау көрсетпейді. **English** тілі әрқашан қолданылады.
-  Өнімнің **Language** параметрлері туралы қосымша ақпаратты «Мәзір тілін өзгерту» бөлімінен қараңыз.

Дыбыс деңгейін, жылдамдықты, қадамды және Voice Guide функциясының өнімдегі фондық дыбыс деңгейін өзгерту

Дыбыс деңгейін, жылдамдықты, қадамды және Voice Guide функциясының өнімдегі фондық дыбыс деңгейін конфигурациялауға болады.

Өнім экраны өшірулі, бірақ дыбыс шығып тұр

 >  [Settings](#) > [General](#) > [Accessibility](#) > [Picture Off](#)

Жалпы қуат шығынын азайту үшін, өнімнің экранын өшіріп, тек дыбысты шығарыңыз. Экран өшірулі кезде, қашықтан басқару пультіндегі дыбыс деңгейі және қуат түймесінен басқа түймені басқанда, өнімнің экраны қайта қосылады.

Қара фондағы ақ мәтін (жоғары контраст)

 >  [Settings](#) > [General](#) > [Accessibility](#) > [High Contrast](#)

Мәтін оңай оқылуы үшін, Smart Hub және параметр мәзірі экрандарын қара фондағы ақ мәтінге өзгертуге және мөлдір өнім мәзірлерін мөлдір емес күйге автоматты түрде өзгертуге болады.

 Егер [High Contrast](#) қосулы болса, кейбір [Accessibility](#) мәзірлеріне қолжетімсіз.

Бейне сипаттамасы функциясы үшін дыбысты қосу

 >  [Settings](#) > [General](#) > [Accessibility](#) > [Video Description](#)

Көзі нашар көретін адамдарға бейнежазбаны дыбыстап сипаттап беретін аудио нұсқаулық функциясын қосуға болады. Бұл функция осындай қызмет көрсететін таратылымдарда ғана бар.

Экранға қара және ақ фонды орнату

 >  [Settings](#) > [General](#) > [Accessibility](#) > [Grayscale](#)

Түстерден болған бұлыңғыр жиектерді анық ету үшін өнім экранының түсін қараға және аққа өзгертуге болады.

 Егер [Grayscale](#) қосулы болса, кейбір [Accessibility](#) мәзірлеріне қолжетімсіз.

 Үлгіге немесе географиялық аймаққа байланысты бұл функцияға қолдау көрсетілмеуі мүмкін.

Қаріпті үлкейту (көзі нашар көретін адамдар үшін)

 >  [Settings](#) > [General](#) > [Accessibility](#) > [Enlarge](#)

Экрандағы қаріптің өлшемін үлкейтуге болады. Іске қосу үшін [Enlarge](#) режимін таңдап, [On](#) қалпына қойыңыз.

Тақырыптарды көрсету

 >  [Settings](#) > [General](#) > [Accessibility](#) > [Caption Settings](#)

Тақырыптары көрсетілген бағдарламаларды көру үшін [Caption](#) параметрін **On** күйіне орнатыңыз.



Тақырыптарға қолдау көрсетпейтін бағдарламалар тақырыптарды көрсетпейді.



Бұл функцияның DVD немесе Blu-ray ойнатқыштарының субтитрлерін басқаратын функцияларға ешбір қатысы жоқ. DVD немесе блю-рей субтитрлерін басқару үшін, DVD немесе блю-рей ойнатқыштың субтитр функциясын және ойнатқыштың қашықтан басқару құралын пайдаланыңыз.

Тақырыпты бөлу

 >  [Settings](#) > [General](#) > [Accessibility](#) > [Caption Settings](#) > [Separate Closed Caption](#)

Тақырыпты тарату экранынан бөлінген аймақта көрсетуге болады.

Тақырып тілін таңдау

 >  [Settings](#) > [General](#) > [Accessibility](#) > [Caption Settings](#) > [Caption Mode](#)

- [Default / CC1 ~ CC4 / Text1 ~ Text4](#)

Сыртқы құрылғыдан өнімге сигнал түскенде жұмыс істейді. (Таратылым сигналына байланысты, аналогтық Caption функциясы цифрлық арналармен жұмыс істеуі не істемеуі мүмкін.)

- [Default / Service1 ~ Service6 / CC1 ~ CC4 / Text1 ~ Text4](#)

Цифрлық арналармен жұмыс істейді. Таратылымға байланысты бұл функциялар цифрлық тақырып режимінде қолжетімді болмауы мүмкін.

Цифрлық тақырыпқа қатысты опцияларды орнату

 >  [Settings](#) > [General](#) > [Accessibility](#) > [Caption Settings](#) > [Digital Caption Options](#)

Қаріп түсін, фон түсін, өлшем параметрлерін және орынды, т.б. элементтерді өзгертуге болады.



Алдыңғы фон және фон түстері мен мөлдір емес параметрлер бірдей болмайды.



[Position](#) функциясы тарату тақырыптарын қолдайтын бағдарламалар үшін ғана белсендіреді.

Өнімге-ды Bluetooth құралдары арқылы тыңдау (есту қабілеті төмен адамдар үшін)

 >  [Settings](#) > [General](#) > [Accessibility](#) > [Multi-output Audio](#)

Өнім динамигі мен Bluetooth құлаққабын бір уақытта қосуға болады. Осы функция белсенді болғанда, Bluetooth құлаққабының дыбыс деңгейін өнім динамигінің дыбыс деңгейінен жоғары етіп орнатуға болады.

 Бұл функция кейбір үлгілерде жоқ болуы мүмкін.

 Bluetooth құлаққабын өнімге жалғағанда, [Multi-output Audio](#) функциясы белсендіріледі. Қосымша ақпаратты [«Өнімге-ды Bluetooth құралдары арқылы тыңдау»](#) бөлімінен қараңыз.

Қашықтан басқару түймелерінің қайталау параметрлерін конфигурациялау

 >  [Settings](#) > [General](#) > [Accessibility](#) > [Remote Button Repeat Settings](#)

Қашықтан басқару түймелерінің жұмыс істеу жылдамдығын, оларды үздіксіз басып тұрғанда баялату үшін конфигурациялауға болады. Әуелі [Slow Button Repeat](#) параметрін **On** қалпына қойып, содан кейін жұмыс жылдамдығын [Repeat Interval](#) арқылы реттеңіз.



Дауыстық атқарымдарды пайдалану

Сіз дауыс функциясының параметрлерін өзгерте аласыз.

Дауыстық атқарымдардың параметрлерін өзгерту

 >  **Settings** > **General** > **Voice**

Сіз **Voice Wake-up**, **Voice Hint**, **Bixby Voice settings** және **Bixby Profile Settings** өзгерте аласыз.

-  Үлгіге немесе географиялық аймаққа байланысты бұл функцияға қолдау көрсетілмеуі мүмкін.
-  Осы мүмкіндікті пайдалану үшін, өнім интернетке жалғанған болуы қажет.
-  Үлгіге немесе географиялық аймаққа байланысты **Voice Wake-up** функциясына қолдау көрсетілмеуі мүмкін.

Басқа функцияларды пайдалану

Басқа функцияларды көруге болады.

Мәзір тілін өзгерту



 >  **Settings** > **General** > **System Manager** > **Language**

Құпия сөзді орнату

 >  **Settings** > **General** > **System Manager** > **Change PIN**

PIN код енгізу терезесі пайда болады. PIN кодты енгізіңіз. Растау үшін қайта енгізіңіз. Әдепкі PIN код: "0000".

 PIN кодыңызды ұмытсаңыз, оны қашықтан басқару пультімен бастапқы қалпына қоя аласыз. Өнім қосулы болғанда, PIN кодын «0000» мәніне қайта орнату үшін қашықтан басқару пультіңдегі келесі түймелерді басыңыз.

Samsung Smart Remote құралында: **+/—** (Дыбыс деңгейін) түймесін басыңыз. > Дыбысты көбейту >  > Дыбысты азайту >  > Дыбысты көбейту > .

Пайдалану және ретейл режимі

 >  **Settings** > **General** > **System Manager** > **Usage Mode**

Usage Mode параметрін **Retail Mode** күйіне орнату арқылы өнімді сауда орталарына орнатуға болады.

 Басқа пайдаланушылардың барлығы **Home Mode** режимін таңдауға тиіс.

 **Retail Mode** мүмкіндігін тек дүкенде ғана пайдалану керек. **Retail Mode** режимімен кейбір функциялар ажыратылады және алдын ала орнатылған уақыт мөлшері өткеннен кейін өнім параметрлері автоматты түрде қайта орнатылады.

 Бұл функция кейбір үлгілерде жоқ болуы мүмкін.

Сыртқы құрылғыларды басқару

 >  **Settings** > **General** > **External Device Manager** > **Device Connect Manager**

Өнім жалғанған желіге мобильді құрылғылар немесе планшеттер сияқты сыртқы құрылғылар мазмұнды бөлісу үшін жалғағанда, рұқсат етілген құрылғылар мен жалғанған құрылғылардың тізімін көруге болады.

- **Access Notification**

Өнімге мобильді құрылғы немесе планшет сияқты сыртқы құрылғы жалғануға әрекет жасағанда, хабарландыруды көрсетуді не көрсетпеді орнатыңыз.

- **Device List**

Өнімге тіркелген сыртқы құрылғылардың тізімін басқарыңыз.

AirPlay пайдалану

 >  **Settings** > **General** > **Apple AirPlay Settings**

iPhone, iPad немесе Mac құрылғысының контентін өнімнің экранында көру үшін AirPlay қолданбасын пайдалануға болады.

 Бұл функция кейбір үлгілерде жоқ болуы мүмкін.

Өнімді зауыттық параметрлерге қалпына келтіру

 >  **Settings** > **General** > **Reset**

Барлық өнімнің параметрлерін зауыттық әдепкі параметрлерге қалпына келтіруге болады.

 **Reset** функциясы туралы қосымша ақпаратты өніммен бірге келетін пайдаланушы нұсқаулығынан қараңыз.

Сақтық шаралары және Ескерімдер

Орнатып болғаннан кейін оқуға болатын нұсқауларды және ақпарат алуға болады.

Apps опциясын пайдаланбас бұрын оқып шығыңыз

Apps функцияларын пайдалану алдында осы нұсқауларды оқыңыз.

- Егер Apps арқылы жаңа қолданбаларды жүктеп алғыңыз келсе, алдымен Samsung есептік жазбаңызға кіріңіз.
- Samsung Smart Hub қызметінде көрсетілген өнімнің сипаттамаларына, сондай-ақ қолданылатын мазмұндарға қойылатын шектеулерге байланысты кейбір функциялар, қолданбалар мен қызметтер кейбір құрылғыларда немесе кейбір аумақтарда болмауы мүмкін. Нақты құрылғыға қатысты қосымша ақпарат алу және мазмұнның бар-жоғын білу үшін <http://www.samsung.com> сайтына барыңыз. Қызметтер мен мазмұнның қолжетімділігі алдын ала ескертусіз өзгертіледі.
- Қызмет провайдері тарапынан кез келген себепке байланысты қолданба қызметтерінің үзілгені үшін Samsung компаниясы құқықтық жауапкершілік көтермейді.
- Бағдарлама қызметтері ағылшын тілінде ғана берілуі және географиялық аймаққа қарай қолданыстағы мазмұн әр түрлі болуы мүмкін.
- Бағдарламаларға қатысты қосымша ақпаратты тиісті қызмет көрсетушінің веб-сайтына барып алыңыз.
- Интернет қосылымы тұрақсыз болса, кешігу немесе кідіру мәселелері орын алуы мүмкін. Сонымен қатар, желі жағдайына байланысты бағдарламалар автоматты түрде біржола тоқтауы мүмкін. Бұндай жағдай орын алса, интернет қосылымын тексеріңіз де, қайта қосыңыз.
- Бағдарлама қызметтері мен жаңартылымдары қолжетімсіз болуы мүмкін.
- Бағдарламаның мазмұны қызмет провайдерінің тарапынан алдын ала ескертусіз өзгертіледі.
- Белгілі бір қызметтер өнімде орнатылған қолданбаның нұсқасына байланысты өзгешеленуі мүмкін.
- Қолданбаның қызметі қолданбаның кейінгі нұсқаларында өзгеруі мүмкін. Бұндай жағдайда, қолданбаның нұсқаулығын қосыңыз немесе қызмет провайдерінің веб-сайтына барыңыз.
- Қызмет провайдерінің саясатына қарай кей қолданбалар көп тапсырманы қатар орындауға қолдау көрсетпеуі мүмкін.

Internet функциясын пайдаланбас бұрын оқып шығыңыз

Бұл ақпаратты **Internet** функциясын пайдалану алдында оқыңыз.

- Файл жүктеуге қолдау көрсетілмейді.
- **Internet** функциясы белгілі бір веб-сайттарға, оның ішінде белгілі бір компаниялар басқаратын веб-сайттарға кіре алмауы мүмкін.
- Өнім флэш бейнелерін ойнатуға қолдау көрсетпейді.
- Интернеттен тауар сатып алуға арналған эл. коммерцияға қолдау көрсетілмейді.
- ActiveX-ке қолдау көрсетілмейді.
- Таңбалардың шектеулі санына ғана қолдау көрсетіледі. Кей белгілер мен қаріптер дұрыс көрсетілмеуі мүмкін.
- Веб-бет жүктеліп жатқанда, қашықтан берілетін пәрмендердің экрандағы жауабы кешігіп көрсетілуі мүмкін.
- Веб-бетті жүктеу үдеріске қатысушы жүйелердің қалып-күйіне байланысты кешігуі немесе мүлдем тоқтатылуы мүмкін.
- Көшіру және қою функцияларына қолдау көрсетілмейді.
- Эл. хабар немесе қарапайым хат жазып жатқанда, таңба өлшемін және түсін таңдау тәрізді кей функциялар жұмыс істемеуі мүмкін.
- Белгі салу санына және сақтауға болатын журнал файлының өлшеміне қатысты шектеу қойылуы мүмкін.
- Бір мезгілде ашуға болатын терезелер саны шектеулі.
- Веб-сайтты шолу жылдамдығы желінің күйіне байланысты әр түрлі болады.
- Шолу журналындағы деректер соңғысынан бастап, ең ескісіне дейінгі ретпен сақталады және жаңа жазба әуелі ең ескі жазбаның үстіне жазылады.
- Қолдау көрсетілетін видео/аудио кодектерге байланысты кейбір HTML5 видео және аудио файлдарды ойната алмауыңыз мүмкін.
- Компьютерге оңтайландырылған ағындық қызмет жеткізушілері біздің меншікті **Internet** браузерімізде дұрыс ойналмауы мүмкін.

Сымсыз интернет қосылымын орнату алдында оқыңыз

Сымсыз интернетке қатысты сақтық шаралары

- Бұл өнім IEEE 802.11 a /b /g /n /ac байланыс протоколдарын қолдайды. Samsung IEEE 802.11n пайдалануға кеңес береді. Home Network желісі арқылы өнімге жалғанған құрылғыларда сақталған бейне файлдары біркелкі ойналмауы мүмкін.
 -  IEEE 802.11 байланыс хаттамаларының кейбіріне үлгіге немесе географиялық аймаққа байланысты қолдау көрсетілмеуі мүмкін.
- Сымсыз интернетті пайдалану үшін, өнім сымсыз кіру нүктесіне немесе модемге жалғанған болуы керек. Егер сымсыз кіру нүктесі DHCP параметріне қолдау көрсетсе, сымсыз желіге жалғау үшін өнім DHCP немесе статикалық IP мекенжайын пайдалана алады.
- Көпшілік сымсыз желілердің балама қауіпсіздік жүйесі бар. Сымсыз желінің қауіпсіздік жүйесін қосу үшін таңбалар мен сандарды пайдаланып құпия сөз жасау керек. Бұл функция содан кейін қауіпсіздік функциясы қосылған нүктеге қосылу үшін қажет.

Сымсыз қауіпсіздік протоколдары

Өнім келесі сымсыз желі қауіпсіздігінің протоколдарына ғана қолдау көрсетеді. Өнім сертификатталмаған сымсыз кіру нүктесіне жалғана алмайды.

- Аутентификация режимдері: WEP, WPAPSK, WPA2PSK
- Шифрлау түрлері: WEP, TKIP, AES

Wi-Fi сертификаттау сипаттамаларына сәйкес, Samsung өнімі 802.11n режимінде іске қосылған желілерде WEP немесе TKIP қауіпсіздік шифрлануына қолдау көрсетпейді. Егер сымсыз кіру нүктесі WPS (Wi-Fi қорғалған орнату) желісіне қолдау көрсетсе, өнімді желіге PBC (Push Button конфигурациясы) немесе PIN (Жеке анықтау нөмірі) арқылы жалғауға болады. WPS функциясы SSID және WPA пернесінің параметрлерін автоматты түрде теңшейді.

Фотосурет, бейне немесе саз файлдарын ойнату алдында ОҚЫҢЫЗ.

Медиа мазмұнды ойнату алдында осы ақпаратты оқыңыз.

Фотосурет, бейне немесе саз файлдарын пайдалануға шектеулер қою

- Өнім тек Mass Storage Class (MSC) USB құрылғыларына қолдау көрсетеді. MSC - жады құралдарының сыныбын білдіреді. MSC құралдарына сыртқы тұрғылықты диск жетектері, флэш-карта ридерлері және сандық камералар жатады. (USB концентраторларына қолдау көрсетілмейді.) Құрылғылардың мұндай түрлерін USB ұяшығына тура жалғау керек. Егер өнім USB ұзартқыш кабелі арқылы жалғанса, ол USB құрылғысын танымауы немесе құрылғыдағы файлдарды оқымауы мүмкін. USB құрылғылары файлдарды жіберіп жатқанда, оларды ажыратуға болмайды.
- Кейбір цифрлық камералар мен аудио құрылғылар өніммен үйлесімді болмауы мүмкін.
- Өнім FAT, exFAT және NTFS файл жүйелеріне қолдау көрсетеді.
- Медиа контенттер тізімінде өнім әрбір қалтада 1000 файлға дейін көрсете алады. Егер USB құралында 8,000-нан астам файл және қалталар бар болса, кей файлдар мен қалталар қолжетімсіз болуы мүмкін.
- Кодталғандарына сәйкес кейбір файлдар өнімде ойнатылмауы мүмкін.
- Кейбір файлдар барлық үлгілерде бірдей қолданыла бермейді.

Қолдау көрсетілетін субтитрлер

Субтитр пішімдері

Атау	Пішім
MPEG-4 уақыты есептелген мәтін	.txt
SAMI	.smi
SubRip	.srt
SubViewer	.sub
Micro DVD	.sub немесе .txt
SubStation Alpha	.ssa
Кеңейтілген SubStation Alpha	.ass
SMPTE-TT Text	.xml

Субтитрі бар бейне пішімдері

Атау	Контейнер
Xsub	AVI
SubStation Alpha	MKV
Кеңейтілген SubStation Alpha	MKV
SubRip	MKV
VobSub	MKV
MPEG-4 уақыты есептелген мәтін	MP4
TTML қалыпты таратылым	MP4
SMPTE-TT TEXT	MP4
SMPTE-TT PNG	MP4

Қолдау көрсетілетін сурет пішімдері мен ажыратымдылықтары

Файл кеңейтімі	Пішім	Ажыратымдылығы
*.jpg *.jpeg	JPEG	15360 x 9024
*.png	PNG	4096 x 4096
*.bmp	BMP	4096 x 4096
*.mpo	MPO	15360 x 8640

 MPO пішіміне жартылай қолдау көрсетіледі.

Қолдау көрсетілетін саз пішімдері және кодектері

Файл кеңейтімі	Пішім	Кодек	Ескерімдер
*.mp3	MPEG	MPEG1 дыб. сығымдау тех. 3	
*.m4a *.mpa *.aac	MPEG4	AAC	
*.flac	FLAC	FLAC	2-ге дейін арнаға қолдау көрсетеді
*.ogg	OGG	Vorbis	2-ге дейін арнаға қолдау көрсетеді
*.wma	WMA	WMA	WMA 10 Pro 5.1 арналарына дейін қолдау көрсетеді. WMA жоғалтпайтын аудиоға қолдау көрсетілмейді.
*.wav	wav	wav	
*.mid *.midi	midi	midi	0 түрі және 1 түріне қолдау көрсетеді. Іздеу функциясына қолдау көрсетілмейді. USB құралына ғана қолдау көрсетеді.
*.ape	ape	ape	
*.aif *.aiff	AIFF	AIFF	
*.m4a	ALAC	ALAC	

Қолдау көрсетілетін видео кодектері

Файл пішімі	Контейнер	Бейне кодектері	Ажыратымдылығы	Кадр алмасу жиілігі (fps)	Бит жылдамдығы (мегабит/сек)	Аудио кодектер	
*.avi *.mkv *.asf *.wmv *.mp4 *.mov *.3gp *.vro *.mpg *.mpeg *.ts *.tp *.trp *.flv *.vob *.svi *.m2ts *.mts	AVI MKV ASF MP4 3GP MOV FLV VRO VOB PS TS SVAF	H.264 BP/MP/HP	3840 x 2160	3840 x 2160: 30 1920 x 1080: 60	50	Dolby Digital LPCM ADPCM(IMA, MS) AAC HE-AAC WMA Dolby Digital+ MPEG(MP3) AC-4 G.711(A-Law, μ-Law) OPUS	
		HEVC (H.265 - Main, Main10)		60	50		
		Motion JPEG	1920 x 1080	60	20		
		MVC					
		MPEG4 SP/ASP					
		Window Media Video v9 (VC1)					
		MPEG2					
		MPEG1					
		Microsoft MPEG-4 v1, v2, v3					
		Window Media Video v7 (WMV1), v8 (WMV2)					
		H.263 Sorrenson					
		VP6					
		AV1	3840 x 2160	60	40		
*.webm	WebM	VP8	1920 x 1080	60	20	Vorbis	
		VP9 (0 профиліне, 2 профиліне қолдау көрсетеді)	3840 x 2160	60	50		
		AV1	3840 x 2160	60	40		
*.rmvb	RMVB	RV8/9/10 (RV30/40)	1920 x 1080	60	20	RealAudio 6	

Басқа шектеулер

- Мазмұн дерегіне қатысты мәселе орын алса, кодектер дұрыс жұмыс істемеуі мүмкін.
- Егер мазмұнда немесе кассетада ақаулық болса, бейне мазмұн айналмауы немесе дұрыс айналмауы мүмкін.
- Бейнежазбаның стандартты бит жиілігі/кадр алмасу жиілігі, жоғарыда көрсетілген DivX құрылғысымен үйлесімді мәндерден жоғары болса, дыбыс немесе бейне жұмыс істемеуі мүмкін.
- Индекс кестесінде қате бар болса, Іздеу (Аттап өту) функциясы жұмыс істемейді.
- Видеоны желі арқылы ойнатқан кезде, деректерді тасымалдау жылдамдықтарына байланысты видео бірқалыпты көрсетілмеуі мүмкін.
- Кейбір USB/цифрлық камера құрылғылары өніммен үйлесімді болмауы мүмкін.
- HEVC кодек тек MKV /MP4 / TS кассеталарында ғана жұмыс істейді.
- MVC пішіміне жартылай қолдау көрсетіледі.

Видео декодерлер

- H.264 UHD үшін 5.1 деңгейіне дейін және H.264 FHD үшін 4.1 деңгейіне дейін қолдау көрсетіледі (өнім FMO/ASO/RS параметріне қолдау көрсетпейді).
- HEVC UHD үшін 5.1 деңгейіне дейін және HEVC FHD үшін 4.1 деңгейіне дейін қолдау көрсетіледі.
- VC1 AP L4-ке қолдау көрсетпейді.
- GMC 2 немесе жоғарыға қолдау көрсетілмейді.

Аудио декодерлер

- WMA үшін 10 Pro 5.1 арналарына дейін қолдау көрсетіледі, M2 профилі.
- WMA1, WMA жойылмайтын / Дыбысқа қолдау көрсетілмейді.
- QCELP және AMR NB/WB - қолдау көрсетілмейді.
- Vorbis 5.1 арналарына дейін қолдау көрсетеді.
- Dolby Digital+ режиміне 5.1 арнаға дейін қолдау көрсетіледі.
- Қолданылатын үлгілік жылдамдықтар – 8, 11.025, 12, 16, 22.05, 24, 32, 44.1 және 48 кГц және кодекке қарай әр түрлі болады.

Өнімді орнатқаннан кейін оқыңыз

Өнімді орнатқаннан кейін осы ақпаратты оқыңыз.

Суреттің өлшемдері және кіріс сигналдары

Қазіргі сигнал көзіне **Picture Size** параметрі қолданылады. Қолданылған **Picture Size** параметрлері өзгертілмейінше, олар сол көз таңдалған сайын күшінде қалады.

Кіріс сигналы	Сурет өлшемі
HDMI (720p)	16:9 Standard, Custom, 4:3 Screen Size
HDMI (1080i, 1080p)	16:9 Standard, Custom, 4:3 Screen Size
*HDMI (3840 x 2160p)	16:9 Standard, Custom
**HDMI (1920 x 800p @ 60 Hz)	Game Mode режимінде 21:9 Wide Screen, ультра кең ойын көрінісі
*HDMI (3840 x 1600p @ 60 Hz)	Game Mode режимінде 21:9 Wide Screen, ультра кең ойын көрінісі
USB (720p)	16:9 Standard, Custom, 4:3 Screen Size
USB (1080i/p @ 60 Hz)	16:9 Standard, Custom, 4:3 Screen Size
*USB (3840 x 2160p @ 24/30 Hz)	16:9 Standard, Custom
*USB (3840 x 2160p @ 60 Hz)	16:9 Standard, Custom
*USB Type-C (720p)	16:9 Standard, Custom, 4:3 Screen Size
*USB Type-C (1080p @ 60 Hz)	16:9 Standard, Custom, 4:3 Screen Size
*USB Type-C (3840 x 1600p @ 60 Hz)	Game Mode режимінде 21:9 Wide Screen, ультра кең ойын көрінісі
*USB Type-C (3840 x 2160p @ 60 Hz)	16:9 Standard, Custom

-  *: Бұл кіріс сигналы M7 топтамасында қолданылады.
-  **: Бұл кіріс сигналы M5 топтамасында қолданылады.
-  Сыртқы құрылғыларға арналған кіріс порттары үлгіге және географиялық өңірге байланысты әр түрлі болуы мүмкін.
-  Қолжетімді **Picture Mode** сыртқы құрылғыларға байланысты өзгешеленуі мүмкін.
-  Экран өлшемін 21:9 Wide Screen немесе **Ultrawide Game View** күйіне өзгерту мүмкін болмағанда, сыртқы құрылғының экран ажыратымдылығын өзгерту қажет.
-  **Ultrawide Game View** функциясы 21:9 шығыстарын қолдайтын бастапқы құрылғыларда ғана қолжетімді және көріліп жатқан ойынға немесе контентке байланысты әртүрлі жұмыс істеуі мүмкін. **Ultrawide Game View** функциясын қолдану мүмкіндігін тексеру үшін осы функцияны іске қосыңыз да, дисплей ажыратымдылығын 3840 x 1600 параметріне орнатуға болатынын тексеріңіз.

Ұрлыққа қарсы құлыпты орнату

Ұрлыққа қарсы құлпы — өнімді ұрлыққа қарсы қорғау үшін пайдалануға болатын физикалық құрылғы. Құлып ұяшығы өнімнің артында орналасқан. Ұяның қасында  таңбасы бар. Құлыпты пайдалану үшін, құлып кабелін алып жүруге тым ауыс затқа орап, оны өнімнің құлып ұяшығы арқылы өткізіңіз. Құлып жеке сатылады. Үлгі түріне қарай ұрлыққа қарсы құралды пайдалану тәсілі әр түрлі болуы мүмкін. Қосымша ақпаратты құлыптың пайдаланушы нұсқаулығынан қараңыз.

 Үлгіге немесе географиялық аймаққа байланысты бұл функцияға қолдау көрсетілмеуі мүмкін.

UHD кіріс сигналдары үшін қолданылатын ажыратымдылықтар

UHD кіріс сигналдарын қабылдау үшін қолдау көрсетілетін ажыратымдылықты тексеріңіз.

- Ажыратымдылығы: 3840 x 2160p

 Бұл функция M7 топтамасында қолданылады.

Input Signal Plus опциясы Off параметріне орнатылған болса

Кадр алмасу жиілігі (fps)	Түс тереңдігі / Түстің реңкі	RGB 4:4:4	YCbCr 4:4:4	YCbCr 4:2:2	YCbCr 4:2:0
50 / 60	8 бит	-	-	-	0

Input Signal Plus опциясы On параметріне орнатылған болса

Кадр алмасу жиілігі (fps)	Түс тереңдігі / Түстің реңкі	RGB 4:4:4	YCbCr 4:4:4	YCbCr 4:2:2	YCbCr 4:2:0
50 / 60	8 бит	0	0	0	0
	10 бит	-	-	0	0

Компьютерге қосылу алдында оқыңыз (қолдау көрсететін ажыратымдылықтар)

Дербес компьютердің кіріс сигналдары үшін қолдау көрсетілетін ажыратымдылықтарды тексеріңіз.

Өнімді компьютерге жалғағанда, компьютердің бейне картасын төмендегі кестелерде немесе келесі беттердегі тізімде берілген стандартты ажыратымдылықтардың біреуіне орнатыңыз. Өнім таңдалған ажыратымдылыққа автоматты түрде реттеледі. Оңтайлы әрі ұсынылатын ажыратымдылықтар 3840 x 2160 at 60 Гц (M7 топтамасы) және 1920 x 1080 at 60 Гц (M5 топтамасы) екенін ескеріңіз. Кестелерге кірмейтін ажыратымдылықты таңдау экранның қап-қара болуына немесе қашықтан басқару пультінің датчигінің іске қосылуына әкелуі мүмкін. Сыйысымды ажыратымдылықтарды видео картаның пайдаланушы нұсқаулығынан қараңыз.

 Негізгі ажыратымдылық 3840 x 2160, 60 Гц, **Input Signal Plus** параметрі **On** қалпына қойылғанда. Негізгі ажыратымдылық 3840 x 2160, 30 Гц, **Input Signal Plus** параметрі **Off** қалпына қойылғанда.

VESA DMT

Ажыратымдылығы (нүктелер x жолдар)	Көрсету пішімі	Көлденең жиілік (кГц)	Тік жиілік (Гц)	Сағат жиілігі (МГц)	Полярлық (көлденең/ тік)	Порт	
						HDMI	USB Type-C
640 x 480	60 Гц	31,469	59,940	25,175	- / -	0	0
640 x 480	73 Гц	37,861	72,809	31,500	- / -	0	0
640 x 480	75 Гц	37,500	75,000	31,500	- / -	0	0
800 x 600	60 Гц	37,879	60,317	40,000	+ / +	0	0
800 x 600	72 Гц	48,077	72,188	50,000	+ / +	0	0
800 x 600	75 Гц	46,875	75,000	49,500	+ / +	0	0
1024 x 768	60 Гц	48,363	60,004	65,000	- / -	0	0
1024 x 768	70 Гц	56,476	70,069	75,000	- / -	0	0
1024 x 768	75 Гц	60,023	75,029	78,750	+ / +	0	0
1152 x 864	75 Гц	67,500	75,000	108,000	+ / +	0	0
**1280 x 720	60 Гц	45,000	60,000	74,250	+ / +	0	-
1280 x 800	60 Гц	49,702	59,810	83,500	- / +	0	0
1280 x 1024	60 Гц	63,981	60,020	108,000	+ / +	0	0
1280 x 1024	75 Гц	79,976	75,025	135,000	+ / +	0	0

Ажыратымдылығы (нүктелер x жолдар)	Көрсету пішімі	Көлденең жиілік (кГц)	Тік жиілік (Гц)	Сағат жиілігі (МГц)	Полярлық (көлденең/ тік)	Порт	
						HDMI	USB Type-C
**1366 x 768	60 Гц	47,720	59,799	84,750	- / +	0	-
1440 x 900	60 Гц	55,935	59,887	106,500	- / +	0	0
1600 x 900	60 Гц	60,000	60,000	108,000	+ / +	0	0
1680 x 1050	60 Гц	65,290	59,954	146,250	- / +	0	0
1920 x 1080	60 Гц	67,500	60,000	148,500	+ / +	0	0

 **: Бұл кіріс сигналы M5 топтамасында қолданылады.

VESA CVT

Ажыратымдылығы (нүктелер x жолдар)	Көрсету пішімі	Көлденең жиілік (кГц)	Тік жиілік (Гц)	Сағат жиілігі (МГц)	Полярлық (көлденең/ тік)	Порт	
						HDMI	USB Type-C
**1920 x 800	60 Гц	49,761	59,881	125,000	- / +	0	-
*2560 x 1440	60 Гц	88,787	59,951	241,500	+ / -	0	0
*3840 x 1600	30 Гц	48,859	29,975	246,250	- / +	-	0
*3840 x 1600	60 Гц	99,419	59,963	521,750	- / +	0	0
*3840 x 2160	24 Гц	52,593	23,993	266,750	- / +	0	-
*3840 x 2160	25 Гц	54,786	24,971	278,750	- / +	0	-
*3840 x 2160	30 Гц	65,956	29,980	338,750	- / +	0	0
*3840 x 2160	60 Гц	134,177	59,981	712,750	- / +	0	0

 *: Бұл кіріс сигналы M7 топтамасында қолданылады.

***: Бұл кіріс сигналы M5 топтамасында қолданылады.

Видео сигналдарға арналған қолдау көрсетілетін ажыратымдылықтар

Бейнесигналдар үшін қолданылатын ажыратымдылықтарды тексеріңіз.

СТА-861

Ажыратымдылығы (нүктелер x жолдар)	Көрсету пішімі	Көлденең жиілік (кГц)	Тік жиілік (Гц)	Сағат жиілігі (МГц)	Полярлық (көлденең/ тік)	Порт	
						HDMI	USB Type-C
720 (1440) x 576i	50 Гц	15,625	50,000	27,000	- / -	0	-
720 (1440) x 480i	60 Гц	15,734	59,940	27,000	- / -	0	-
720 x 576	50 Гц	31,250	50,000	27,000	- / -	0	-
720 x 480	60 Гц	31,469	59,940	27,000	- / -	0	-
1280 x 720	50 Гц	37,500	50,000	74,250	+ / +	0	0
**1280 x 720	60 Гц	45,000	60,000	74,250	+ / +	0	-
1920 x 1080i	50 Гц	28,125	50,000	74,250	+ / +	0	-
1920 x 1080i	60 Гц	33,750	60,000	74,250	+ / +	0	-
1920 x 1080	24 Гц	27,000	24,000	74,250	+ / +	0	-
1920 x 1080	25 Гц	28,125	25,000	74,250	+ / +	0	-
1920 x 1080	30 Гц	33,750	30,000	74,250	+ / +	0	-
1920 x 1080	50 Гц	56,250	50,000	148,500	+ / +	0	0
1920 x 1080	60 Гц	67,500	60,000	148,500	+ / +	0	0
*3840 x 2160	24 Гц	54,000	24,000	297,000	+ / +	0	-
*3840 x 2160	25 Гц	56,250	25,000	297,000	+ / +	0	-
*3840 x 2160	30 Гц	67,500	30,000	297,000	+ / +	0	0
*3840 x 2160	50 Гц	112,500	50,000	594,000	+ / +	0	0
*3840 x 2160	60 Гц	135,000	60,000	594,000	+ / +	0	0

 *: Бұл кіріс сигналы M7 топтамасында қолданылады.

** *: Бұл кіріс сигналы M5 топтамасында қолданылады.

HDR10 нұсқасына қолдау көрсететін графикалық карталардың тізімі

HDR10 тек Play Ready 3.0 Digital Rights Management функциясына (қорғалған HDR мазмұны үшін) қолдау көрсететін графикалық карталармен жабдықталған Windows 10 жүйелерінде қолжетімді. Төменде көрсетілген графикалық карталарды HDR10 үшін пайдаланыңыз.

- NVIDIA GeForce 1000 series немесе одан кейінгі
 - AMD Radeon™ RX 400 series немесе одан кейінгі
 - Intel UHD Graphics 600 series немесе одан кейінгі
-  HDR бейне кодектері үшін аппараттық жеделдетілген 10 биттік бейне декодингіне қолдау көрсететін графикалық карталарды пайдалану ұсынылады.

Bluetooth құралдарын пайдалану алдында оқыңыз

Мына ақпаратты Bluetooth құралын қолданар алдында оқыңыз.



Үлгіге немесе географиялық аймаққа байланысты бұл функцияға қолдау көрсетілмеуі мүмкін.

Bluetooth құралын пайдалануға қатысты шектеулер

- Bluetooth құрылғылары мен [Wi-Fi Speaker Surround Setup](#) функциясын қатар пайдалана алмайсыз.
- Bluetooth құрылғысының қандай болуына қарай сыйысымдылық мәселесі орын алуы мүмкін. (Қоршаған ортаға қарай Ұялы эксклюзивті телефондар жұмыс істемеуі мүмкін.)
- Бейне-дыбысты үндестіру қатесі пайда болуы мүмкін.
- Өнім мен Bluetooth құрылғысының арасындағы аралыққа байланысты олар ажыратылуы мүмкін.
- Bluetooth құрылғысы төмендегі жағдайда гуілдеуі немесе бұзылуы мүмкін:
 - Дененің бір бөлігі Bluetooth құрылғысының немесе өнімнің алу/тасымалдау жүйесіне тигенде.
 - Құрылғыға қабырға, бұрыш немесе кеңсе бөлгіштері тәрізді кедергілерге байланысты электр толқындары бөгеуілін тудыруы мүмкін.
 - Құрылғыға бір жиілікте тұрған медициналық құрылғылардан, микротолқынды пештерден және сымсыз жергілікті желілерден келген электр толқындары бөгет жасаған кезде.
- Мәселе сонда да шешілмесе, сым арқылы қосыңыз.
 - HDMI (ARC) порты



Бағдарламаны орнату

Easy Setting Box



Easy Setting Box пайдаланушыларға өнімді бірнеше бөлімдерге бөлу арқылы қолдануға мүмкіндік береді.

Easy Setting Box ең соңғы нұсқасын орнату үшін оны Samsung веб-сайтынан (<http://www.samsung.com>) жүктеп алыңыз.

-  Орнатудан кейін ДК-ні қайта іске қоспаған кезде, бағдарлама дұрыс жұмыс істемеуі мүмкін.
-  Easy Setting Box белгішесі ДК жүйесіне және құрылғының техникалық сипаттарына байланысты пайда болмауы мүмкін.
-  Егер ең белгішесі пайда болмаса, F5 пернесін басыңыз.

Орнату шектеулері және ақаулары

Easy Setting Box орнатуға графикалық карта, жүйелік плата және желі ортасы әсер етуі мүмкін.

Жүйе талаптары

АЖ	Жабдық
<ul style="list-style-type: none">Windows 7 32Bit/64BitWindows 8 32Bit/64BitWindows 8.1 32Bit/64BitWindows 10 32Bit/64Bit	<ul style="list-style-type: none">Жадының ең аз 32МбайтҚатты дискі жетесіндегі ең аз 60Мбайт бос орын

Драйвер орнату

Өнім драйверінің ең соңғы нұсқасын орнату үшін оны Samsung веб-сайтынан (<http://www.samsung.com>) жүктеп алыңыз.

-  Осы құрылғының сәйкес драйверлерін орнату арқылы осы құрылғыға оңтайлы ажыратымдылық пен жиілік орнатуға болады.

Ақаулықтарды жою

Егер сіздің өніміңізде проблема туындаса, өнімді қарау кезінде әр түрлі шешімдерге қол жеткізе аласыз. Ақаулықты түзету бөлімінде мәселе шешілмеген болса немесе Samsung байланыс орталығына қоңырау шалыңыз.

Суретке қатысты мәселелер





















Өнімде суретке қатысты қиындықтар туындаған кезде бұл қадамдар мәселені шешуге көмектеседі.



















Суретті тексеру

[🏠](#) > [⚙️ Settings](#) > [Support](#) > [Device Care](#) > [Self Diagnosis](#) > [Picture Test](#)



Төмендегі мәселелер мен шешімдердің тізімін қарастырмас бұрын, ақаулық өнімнен туындағанын анықтау үшін [Picture Test](#) опциясын пайдаланыңыз. [Picture Test](#) функциясы жоғары ажыратымдылығы бар суретті көрсетіп, оның міні немесе ақаулығы бары-жоғын тексеруге мүмкіндік береді.

Ақаулық	Мынаны орындап көріңіз!
Жыпылықтау және күңгірттену	<p>Егер өніміңіз кейде жыпылықтаса немесе күңгірт болып тұрса, сізге кейбір қуатты пайдалану тиімділігі функцияларын өшіру қажет болады.</p> <p>Ambient Light Detection, Power Saving Mode, Motion Lighting немесе Contrast Enhancer сөндіріңіз.</p> <ul style="list-style-type: none">• 🏠 > ⚙️ Settings > General > Eco Solution > Ambient Light Detection• 🏠 > ⚙️ Settings > General > Eco Solution > Power Saving Mode• 🏠 > ⚙️ Settings > General > Eco Solution > Motion Lighting• 🏠 > ⚙️ Settings > Picture > Expert Settings > Contrast Enhancer <p>Picture Test опциясын іске қосыңыз. Егер сынақтан өткізілген суреттің сапасы дұрыс болса, жалғанған құрылғының сигналын тексеріңіз.</p> <ul style="list-style-type: none">• 🏠 > ⚙️ Settings > Support > Device Care > Self Diagnosis > Picture Test
Құрамдастарды жалғау және экранның түсі	<p>Егер өнім экранындағы түс дұрыс болмаса немесе қара-ақ түстер өшірілген болса, Picture Test опциясын іске қосыңыз.</p> <ul style="list-style-type: none">• 🏠 > ⚙️ Settings > Support > Device Care > Self Diagnosis > Picture Test

Ақаулық	Мынаны орындап көріңіз!
Экранның жарықтылығы	<p>Егер өніміздегі түстер дұрыс болса, бірақ тым қараңғы немесе ашық болса, алдымен келесі параметрлерді реттеп көріңіз.</p> <ul style="list-style-type: none"> •  >  Settings > Picture > Expert Settings > Contrast •  >  Settings > Picture > Expert Settings > Brightness •  >  Settings > Picture > Expert Settings > Sharpness •  >  Settings > Picture > Expert Settings > Color •  >  Settings > Picture > Expert Settings > Tint (G/R)
Бұлыңғырттану немесе дірілдеу	<p>Экран бұлдыраса немесе дірілдесе мәселені шешу үшін Picture Clarity Settings функциясын пайдаланыңыз.</p> <ul style="list-style-type: none"> •  >  Settings > Picture > Expert Settings > Picture Clarity Settings
Күтпеген кезде электр көзінен ажырап қалу	<p>Егер өніміз өздігінен сөніп қалса, өнімнің кейбір қуатты пайдалануды үнемдеу функцияларын өшіріп көріңіз.</p> <p>Sleep Timer функциясының қосылып тұрмағанын тексеріңіз. Sleep Timer функциясы көрсетілген уақыт ішінде өнімді автоматты түрде өшіреді.</p> <ul style="list-style-type: none"> •  >  Settings > General > System Manager > Time > Sleep Timer <p>Егер Sleep Timer қосылып тұрмаса, Auto Power Off, Off Timer немесе Standby Mode Timer қосылып тұрғанын тексеріңіз және оны сөндіріңіз.</p> <ul style="list-style-type: none"> •  >  Settings > General > Eco Solution > Auto Power Off •  >  Settings > General > System Manager > Time > Off Timer •  >  Settings > General > System Manager > Time > Standby Mode Timer
Электр көзіне қосуға қатысты мәселе	<p>Егер сізде өнімді қосу кезінде қиындықтар туындаса, қызмет көрсету бөліміне қоңырау шалмас бұрын бірнеше нәрсені тексеру қажет.</p> <p>Өнімнің қуат сымы екі ұшында да дұрыс жалғанғанын және қашықтан басқару пультінің қалыпты жұмыс істеп тұрғанын тексеріңіз.</p>
Сурет бұрмаланады	<p>Бейнежазба мазмұнын сығымдау, әсіресе спорт немесе экшн бейнефильмдері тәрізді жылдам қозғалыстағы бейнефильм көрсетілген кезде суреттің сапасын бұзуы мүмкін.</p> <p>Егер сигнал қабылдау күші әлсіз немесе нашар болса, экран бұрмаланып көрінуі мүмкін, бірақ бұл ақаулық емес.</p> <p>Құрылғыға жақын (шамамен 3,2 фунтқа дейін) пайдаланылған ұялы телефондар аналогты және сандық арналарда шу тудыруы мүмкін.</p>

Ақаулық	Мынаны орындап көріңіз!
Түсі өте нашар немесе сурет жеткілікті түрде жарық емес	<p>Picture мәзіріне барып, содан кейін Picture Mode, Brightness, Sharpness және Color параметрлерін реттеңіз.</p> <ul style="list-style-type: none"> •  >  Settings > Picture > Picture Mode •  >  Settings > Picture > Expert Settings > Brightness •  >  Settings > Picture > Expert Settings > Sharpness •  >  Settings > Picture > Expert Settings > Color <p>Power Saving Mode функциясының қосылып тұрмағанын тексеріңіз.</p> <ul style="list-style-type: none"> •  >  Settings > General > Eco Solution > Power Saving Mode <p>Суретті бастапқы қалпына қойып көріңіз.</p> <ul style="list-style-type: none"> •  >  Settings > Picture > Expert Settings > Reset Picture
Бейнебеттің шетінде нүктелерден тұратын сызық пайда болады	<p>Picture Size Settings параметрін 16:9 Standard қалпына қойыңыз.</p> <ul style="list-style-type: none"> •  >  Settings > Picture > Picture Size Settings > 16:9 Standard
Құрылғы мәзірінен Caption функциясын ажыратыңыз.	<p>Сыртқы құрылғы HDMI немесе Component кабелі арқылы жалғанған кезде, Caption функциясы жұмыс істемейді. Сыртқы құрылғының субтитр параметрін реттеңіз.</p>
Өнім экранында пайда болған субтитрлар	<p>Caption функциясын Caption Settings арқылы сөндіріңіз.</p> <ul style="list-style-type: none"> •  >  Settings > General > Accessibility > Caption Settings > Caption
Қосылған сыртқы құрылғының HDR параметрі өшірулі	<p>Input Signal Plus ішіндегі тиісті HDMI кіріс сигналының қабылдау ауқымын кеңейтіңіз.</p> <ul style="list-style-type: none"> •  >  Settings > General > External Device Manager > Input Signal Plus
HDMI немесе HDMI-DVI кабелі мониторға немесе дербес компьютерге қосылған кезде экранның барлық төрт жағында бос орындар табылады.	<p>Экранда табылған бос орындар мониторға еш әсер етпейді.</p> <p>Экрандағы бос орындар дербес компьютер немесе графикалық картаға байланысты болады. Ақаулықты шешу үшін графикалық картаның HDMI немесе DVI параметрлеріндегі экран өлшемін реттеңіз.</p> <p>Егер графикалық карта параметрлері мәзірінде экран өлшемін реттейтін опция болмаса, графикалық картаның драйверін соңғы нұсқамен жаңартыңыз.</p> <p>(Экран параметрлерін қалай реттеу керектігі туралы мәліметтер алу үшін графикалық карта немесе ДК өндірушісіне хабарласыңыз.)</p>

Ақаулық	Мынаны орындап көріңіз!
Қуат жарық диоды өшірілген. Экран қосылмайды.	Қуат кабелінің дұрыс қосылғанын тексеріңіз. Егер құрылғы экранында ақаулық пайда болса, құрылғының дұрыс жұмыс істеп тұрғанын тексеру үшін Self Diagnosis функциясын іске қосыңыз.
Экрандағы бейнелер бұрмаланып көрінеді.	Құрылғы кабель қосылымын тексеріңіз.
Экран анық емес. Экран бұлыңғыр.	Ажыратымдылық пен жиілікті ұсынылған деңгейде орнатыңыз.
Экран тұрақсыз және орнықсыз көрінеді. Экранда көлеңкелер мен қалдық бейнелер қалды.	Дербес компьютердің ажыратымдылығы мен жиілігі құрылғымен үйлесімді ажыратымдылық және жиілік ауқымында орнатылғанын тексеріңіз. Одан кейін қажет болса, параметрлерді өзгертіп, осы нұсқаулықтағы Қалыпты сигнал күйінің кестесін және құрылғыдағы Information мәзірін қараңыз.
Экранда ешбір бейне жоқ және қуат жарық диоды 0,5 - 1 секунд сайын жыпылықтайды.	Құрылғы күту режимінде. Алдыңғы экранға қайту үшін пернетақтадағы кез келген пернені басыңыз немесе тінтуірді жылжытыңыз.
Мәтін бұлыңғыр.	Windows операциялық жүйесі (мысалы, Windows 7, Windows 8, Windows 8.1 немесе Windows 10) пайдаланылса: Басқару тақтасы → Қаріптер → ClearType мәтінін теңшеу пәрменіне өтіп, ClearType параметрін қосу мәнін ауыстырыңыз.

-  Егер сынақ суреті шықпаса немесе шу немесе бұрмалану болса, өнімде ақау болуы мүмкін. Көмек алу үшін Samsung байланыс орталығына хабарласыңыз.
-  Егер сынақ суреті дұрыс көрсетілсе, мәселе сыртқы құрылғыға байланысты болуы мүмкін. Қосылымдарды тексеріңіз.
-  Ақаулық сонда да жойылмаса, [Signal Information](#) тексеріңіз немесе сыртқы құрылғының пайдаланушы нұсқаулығын қараңыз.









Дыбыс және шуылға қатысты мәселелер







Өнімде дыбыс шығаруда қиындықтар туындаған кезде, бұл қадамдар мәселені шешуге көмектеседі.

Дыбысты тексеру

 >  **Settings** > **Support** > **Device Care** > **Self Diagnosis** > **Sound Test**











Егер өнім **Sound Test** әуенін бұрмаламай ойнаса, сыртқы құрылғыда немесе тарату сигналының күшінде мәселе болуы мүмкін.

Ақаулық	Мынаны орындап көріңіз!
Аудио құрылғысын өнімге қалай жалғаймын?	<p>Қосылым әдісі HDMI (ARC), Bluetooth және Wi-Fi сияқты аудио құрылғысына байланысты әртүрлі болуы мүмкін.</p> <p>Аудио құрылғыны қосу туралы толық ақпаратты Connection Guide тармағынан қараңыз.</p> <ul style="list-style-type: none">•  >  Source > Connection Guide > Audio Device
Ешбір дыбыс жоқ немесе дыбыс параметрі ең жоғары деңгейде тұрса да дауыс ақырын шығады.	<p>Өнімнің дыбыс деңгейін бақылауды тексеріңіз, одан кейін өнімге қосылған сыртқы құрылғының (кабельдік қорап немесе жерсеріктік қорап, DVD, Blu-ray және т.б.) дыбыс деңгейін бақылауды тексеріңіз.</p> <p>Сыртқы құрылғы мен өнім арасындағы кабельдің дұрыс жалғанғанын тексеріп, кабельді қайтадан жалғап көріңіз.</p>
Сурет жақсы көрсетілсе де, дыбыс шықпайды.	<p>Sound Output қызметін Device Speaker параметріне орнатыңыз.</p> <ul style="list-style-type: none">•  >  Settings > Sound > Sound Output <p>Егер сыртқы құрылғыны пайдалансаңыз, құрылғының аудио шығыс параметрін тексеріңіз. Мысалы, өнімге жалғанған қорап HDMI кабелін қолданып жатса, кабельдік қораптың аудио параметрін HDMI етіп өзгерту қажет болуы мүмкін.</p> <p>Компьютердің дыбысын есту үшін сыртқы динамикті компьютердің аудио шығыс ағытпасына жалғаңыз.</p> <p>Егер құрылғыда құлақаспап ұяшығы бар болса, оған ешнәрсе қосылмай тұрғанына көз жеткізіңіз.</p> <p>Қосулы тұрған құрылғының қуат сымын ағытып, содан кейін қайта қосып, қайта жүктеп көріңіз.</p> <p>Қабылдағыштың немесе кабель қорапшасының көмегімен сым қосылымын тексеріп, содан кейін сыртқы құрылғыны қайта жүктеңіз. Мәселе сонда да шешілмесе, қызмет көрсетуші провайдерге хабарласыңыз.</p>
Дыбыс естілмейді.	<p>Digital Output Audio Format параметрінің Pass-Through қалпына қойылғанына көз жеткізіңіз.</p> <p>Егер Pass-Through параметрін Dolby Digital+ қолданылмайтын Аудио-бейне қабылдағышын пайдалану үшін таңдасаңыз, Dolby Digital+ мазмұнымен бірге ешқандай дыбыс шықпайды.</p> <p>Жалғанған қабылдағыш тек шектеулі дыбыс пішімдерін қолдаған жағдайда, Digital Output Audio Format пішімін Auto мәніне орнатқан дұрыс.</p> <ul style="list-style-type: none">•  >  Settings > Sound > Expert Settings > Digital Output Audio Format > Auto
Үндеткіштерден тосын шуыл шығып тұр.	<p>Sound Test параметрін іске қосыңыз.</p> <ul style="list-style-type: none">•  >  Settings > Support > Device Care > Self Diagnosis > Sound Test <p>Аудио сымның сыртқы құрылғының дұрыс аудио шығыс ұяшығына қосылып тұрғанына көз жеткізіңіз.</p>

Ақаулық	Мынаны орындап көріңіз!
Дыбыс кідіреді.	<p>Bluetooth үндеткішін пайдаланғанда дыбыс жиі кідіруі мүмкін. Bluetooth бар динамик және сымсыз кіру нүктесі түзу сызықта тұрғанына және Bluetooth бар динамик өнімге мүмкіндігінше жақын орналасқанына көз жеткізіңіз.</p> <p>Кідірістерді азайту үшін 5 ГГц жиілігін пайдаланатын кіру нүктесін пайдаланыңыз. Белгісі жойылмаған жағдайда, HDMI ARC сияқты сымды қосылымды пайдаланған жөн.</p>
<p>Өнімде функция қолданылған сайын, ол әрекетті айтып тұрады.</p> <p>Өнім экранда көрсетілетін бейне көріністерін дауыстық сипатта түсіндіреді.</p>	<p>Voice Guide функциясын Voice Guide Settings арқылы сөндіріңіз.</p> <ul style="list-style-type: none"> •  >  Settings > General > Accessibility > Voice Guide Settings > Voice Guide
<p>Өнімнің дыбысы AV қабылдағышы арқылы ойнатылмайды.</p>	<p>Аудио-бейне қабылдағыштың қуат көзі мен оның параметрлерін тексеріңіз.</p>
<p>Дыбыс анық естілмейді.</p>	<p>Тиісті дыбыс режиміне ауыстырыңыз.</p> <ul style="list-style-type: none"> •  >  Settings > Sound > Sound Mode <p> Бұл функция кейбір үлгілерде жоқ болуы мүмкін.</p>
<p>Сыртқы құрылғының дыбыс деңгейін реттеу мүмкін емес.</p>	<p>Сыртқы құрылғы мен компьютер арасындағы кабельдің дұрыс жалғанғанына көз жеткізіңіз.</p> <p>Үй кинотеатры сияқты сыртқы динамикті HDMI арқылы жалғаған кезде оның өнімнің HDMI (ARC) портына жалғанғанын тексеріңіз. Өнімде  >  Settings > General > External Device Manager > Anynet+ (HDMI-CEC) белсенді екеніне көз жеткізіңіз.</p>
<p>Мен өнімді және аудио құрылғыны бір уақытта өшіріп, қосқым келеді.</p>	<p>Samsung Soundbar құрылғысын Bluetooth арқылы өнімге қосқанда, қуат өшіп, бірге қосылады. Samsung Soundbar үлгісінің түріне қарай бұған қолдау көрсетілмеуі мүмкін.</p> <p>Өнімдегі HDMI ARC қолдайтын аудио құрылғыны HDMI (ARC) портына қосқанда, қуат өшеді және бірге қосылады.</p>

Сыртқы құрылғыны қосуға қатысты мәселелер

Өнім компьютер, ойын консолі немесе мобильді құрылғы сияқты сыртқы құрылғыларға қосылуда қиындықтар туындаған кезде, бұл қадамдар мәселені шешуге көмектеседі.

Ақаулық	Мынаны орындап көріңіз!
<p>"Режим қолданылмайды" деген жазу көрсетіледі.</p>	<p>Сыртқы құрылғының шығыс ажыратымдылығын өнім қолдайтын ажыратымдылыққа келтіріңіз.</p>
<p>Видео жақсы көрсетіледі, бірақ аудио жоқ.</p>	<p>Егер HDMI қосылымын қолданып отырсаңыз, ДК аудио шығыс параметрін тексеріңіз.</p> <p>DVI құрылғысын HDMI сымы арқылы жалғаған кезде, бөлек аудио сымы қажет етіледі.</p> <p>Компьютердің дыбысын есту үшін сыртқы үндеткіштерді компьютердің аудио шығыс портына қосыңыз.</p>
<p>Мен компьютерге және мобильді құрылғыға screen mirroring арқылы қосылғым келеді.</p>	<p>Өнімді компьютерге сымсыз қосу үшін PC > Screen Sharing (Wireless) in Connection Guide нұсқауларын оқып шығып, жалғап көріңіз.</p> <ul style="list-style-type: none">•  >  Source > Connection Guide > PC > Screen Sharing (Wireless) <p>Компьютер мен құрылғы бір желісіге қосылғанын растаңыз.</p> <p>Өнімді мобильді құрылғыға сымсыз қосу үшін Smartphone > Screen Sharing (Smart View) (Connection Guide ішіндегі) нұсқауларын оқып шығып, жалғап көріңіз.</p> <ul style="list-style-type: none">•  >  Source > Connection Guide > Smartphone > Screen Sharing (Smart View) <p>Егер өнім айналасындағы радио кедергісі салдарынан компьютеріңізге немесе мобильді құрылғыңызға қосылуда қиындықтар туындаса, сымсыз кіру жиілігін өзгертіңіз, одан кейін қосылуға тырысыңыз.</p>
<p>Өнімді сыртқы құрылғыға жалғаған кезде экран пайда болмайды.</p>	<p>Сыртқы құрылғыны қосу туралы толық ақпаратты Connection Guide тармағынан қараңыз.</p> <ul style="list-style-type: none">•  >  Source > Connection Guide <p>Сыртқы құрылғының қауіпсіз жалғанып және қосылып тұрғанына көз жеткізіңіз. Басқа кіріс сигнал көздеріне ауысу үшін Sources тармағына өтіңіз.</p> <ul style="list-style-type: none">•  >  Source > Sources <p>HDMI Troubleshooting пайдаланып, HDMI сымының және сыртқы құрылғылардың қосылымын тексере аласыз (шамамен 2 минутқа жуық уақыт қажет).</p> <ul style="list-style-type: none">•  >  Source > Connection Guide > Video Device > HDMI Troubleshooting <p>Қабылдағышты немесе кабель қорапшасын пайдаланған кезінде, тарату сигналдарын немесе сыртқы құрылғыға қосылған желіні тексеріңіз.</p>



Ақаулық	Мынаны орындап көріңіз!
Дербес компьютердің экраны пайда болмайды немесе жыпылықтайды.	<p>ДК экраны шықпаған немесе ДК танылмаған кезде, компьютердің қуат көзін тексеріп, HDMI кабелін компьютер мен өнім арасында қайта жалғаңыз. Мәселе сонда да шешілмесе, дербес компьютердің Күту режимінде тұрған-тұрмағанын тексеріңіз.</p> <p>Экран орнатылған ажыратымдылық сәйкес келмеген кезде жыпылықтауы мүмкін. ДК қолдау көрсететін ажыратымдылық туралы ақпаратты <u>«Компьютерге қосылу алдында оқыңыз (қолдау көрсететін ажыратымдылықтар)»</u> бөлімінен қараңыз.</p>
Дербес компьютерім қосылған кезде дыбыс шығады.	Дербес компьютер қосылған кезде дыбыс естілсе, дербес компьютеріңізге қызмет көрсету керек.
Пернетақтадағы немесе тінтуірдегі арнайы перне автоматты түрде енгізіледі.	<p>Егер өнім USB Type-C портына, ал өнімнің USB портына пернетақта немесе тінтуір жалғанса, бұл бейнекартаның USB пакеттерін өңдеу қателеріне байланысты жұмыстың бұзылуына себеп болуы мүмкін.</p> <p>Егер қандай да бір қате пайда болса, бейнекарта өндірушісіне хабарласу немесе пернетақтаны немесе тінтуірді компьютердің аналық платасына тікелей жалғау ұсынылады.</p>

Желіге қатысты мәселелер

Өнімде Интернетке қосылуда қиындықтар туындаған кезде, бұл қадамдар мәселені шешуге көмектеседі.

 >  **Settings** > **Support** > **Device Care** > **Self Diagnosis** > **Smart Hub Connection Test**





Егер өнімде желі қосылымына немесе өнім қызметтеріне байланысты қиындықтар туындаса, Smart Hub қосылымының күйін тексеріңіз.



Ақаулық	Мынаны орындап көріңіз!
<p>Желіге сымсыз қосылу әрекеті сәтсіз аяқталды.</p> <p>Сымсыз қосу нүктесіне қосылмайды.</p>	<p>Өнім мен сымсыз/сымды кіру нүктесі арасында электромагниттік кедергілерді тудыратын элементтердің жоқ екеніне көз жеткізіңіз.</p> <p>Кіру нүктесінің қосылып тұрғанын тексеріңіз. Егер қосылып тұрса, сөндіріп, 1 немесе 2 минут күтіңіз де, қайта қосыңыз.</p> <p>Қажет болса, дұрыс құпия сөзді енгізіңіз.</p> <p>Егер сымсыз байланыс сәтсіз болса, өнімді жергілікті желі кабелі арқылы кіру нүктесіне қосыңыз.</p> <p>Егер өнім Интернетке әдеттегідей сымды қосылым арқылы қосыла алса, кіру нүктесінде мәселе болуы мүмкін. Мұндай жағдайда басқа кіру нүктесін пайдаланыңыз.</p>
<p>Желіге сым арқылы қосылу әрекеті сәтсіз аяқталды.</p>	<p>LAN кабелінің екі ұшының жалғанып тұрғанына көз жеткізіңіз. Егер жалғанып тұрса, кіру нүктесінің қосылып тұрғанын тексеріңіз. Егер қосылып тұрса, сөндіріп, 1 немесе 2 минут күтіңіз де, қайта қосыңыз.</p>
<p>IP автоматты түрде конфигурациялау іске аспады.</p> <p>Желіге қосыла алмадым.</p>	<p>LAN кабелінің екі ұшының жалғанып тұрғанына көз жеткізіңіз. Егер жалғанып тұрса, кіру нүктесінің қосылып тұрғанын тексеріңіз.</p> <p>Егер кіру нүктесі қосылып тұрса, сөндіріп, 1 немесе 2 минут күтіңіз де, қайта қосыңыз.</p> <p>Өнімнің қуат кабелін ажыратып, қайта қосыңыз немесе қуат түймесін 3 секунд басып тұрыңыз.</p>
<p>Жергілікті желіге қосылды, бірақ интернетке қосылмайды</p>	<ol style="list-style-type: none">1. Интернеттің LAN сымның кіру нүктесінің сыртқы LAN ұяшығына қосылып тұрғанына көз жеткізіңіз.2. IP Settings ішінен DNS параметрлерін тексеріңіз. –  >  Settings > General > Network > Network Status > IP Settings
<p>Желі параметрлерін орнату аяқталса да, интернетке қосылу мүмкін емес.</p>	<p>Мәселе сонда да шешілмесе, интернет қызметінің провайдеріне хабарласыңыз.</p>

 Кейбір үлгілер сымды желілерге қолдау көрсетпейді.

Анынет+ (HDMI-CEC) мәселелері



Анынет+ (HDMI-CEC) жұмыс істемеген кезде мына әрекеттер мәселені шешуге көмектесуі мүмкін.

Ақаулық	Мынаны орындап көріңіз!
Анынет+ t дегеніміз не?	<p>Өнімнің қашықтан басқару пультін Анынет+ (HDMI-CEC) функциясын қолдайтын және өнімге HDMI кабелі арқылы жалғанатын сыртқы құрылғыларды басқару үшін пайдалануға болады. Мысалы, егер қосылған сыртқы құрылғы Анынет+ қолдаса, өнімді қосқан немесе өшірген кезде қосылған құрылғыны қосуға немесе өшіруге болады.</p>
Анынет+ жұмыс істемейді.	<p>Құрылғының Анынет+ құрылғысы екеніне көз жеткізіңіз. Анынет+ жүйесі тек Анынет+ құрылғыларын қолдайды.</p> <p>Анынет+ құрылғысының қуат сымының дұрыс жалғанғанын тексеріңіз.</p> <p>Анынет+ құрылғысының кабель қосылымдарын тексеріңіз.</p> <p>Анынет+ (HDMI-CEC) қойындысына барып, Анынет+ (HDMI-CEC) режимінің On қалпына қойылғанын тексеріңіз.</p> <ul style="list-style-type: none">•  >  Settings > General > External Device Manager > Анынет+ (HDMI-CEC)
Анынет+ функциясынан шыққым келеді. Басқа құрылғыларды қосу ыңғайсыз, себебі өнім де қосылады. Бұл ыңғайсыз, себебі қосылған құрылғылар (мысалы, қабылдағыш) бірге өшеді.	<p>Өнімге қосылған құрылғының Анынет+ функциясын өшіру үшін құрылғының Анынет+ (HDMI-CEC) өшіріңіз.</p> <ul style="list-style-type: none">•  >  Settings > General > External Device Manager > Анынет+ (HDMI-CEC) <p>Анынет+ (HDMI-CEC) өшірілген болса, HDMI (ARC) порты арқылы жалғанған дыбыстық жолақ өніммен бірге өшірілмейді және қосылмайды. Өнімге қосылған белгілі бір құрылғының автоматты түрде өшуіне жол бермеу үшін өнімге жалғанған белгілі бір құрылғыдағы HDMI-CEC функциясын өшіріңіз.</p>

Ақаулық	Мынаны орындап көріңіз!
Экранда "Anynet+ құрылғысына қосылуда..." немесе "Anynet+ құрылғысы ажыратылуда" хабары пайда болады.	<p>Өнім Anynet+ функциясын конфигурациялап жатқанда немесе өнімнің көру экранына ауысып жатқанда қашықтан басқару пульті пайдалана алмайсыз.</p> <p>Қашықтан басқару пульті өнім Anynet+ конфигурациясын аяқтағаннан немесе өнімнің көру экранына ауысқаннан кейін пайдаланыңыз.</p>
Anynet+ құрылғысы ойнамайды.	Ойнату функциясын Reset жұмыс істеп тұрғанда пайдалануға болмайды.
Қосылған құрылғы көрсетілмейді.	<p>Құрылғының Anynet+ функциясына қолдау көрсететінін тексеріңіз.</p> <p>Anynet+ құрылғылары өнімге HDMI кабелі арқылы жалғануы керек. Құрылғының мониторға HDMI кабелімен қосылғанын тексеріңіз. Кейбір HDMI сымдары Anynet+ функциясын қолдамауы мүмкін.</p> <p>HDMI сымның дұрыс қосылғанын тексеріңіз.</p> <p>Anynet+ (HDMI-CEC) қойындысына барып, Anynet+ (HDMI-CEC) режимінің On қалпына қойылғанын тексеріңіз.</p> <ul style="list-style-type: none"> •  >  Settings > General > External Device Manager > Anynet+ (HDMI-CEC)

Қашықтан басқару пультіне қатысты мәселелер

Қашықтан басқару пульті жұмыс істемесе мына әрекеттер мәселені шешуге көмектесуі мүмкін.

Ақаулық	Мынаны орындап көріңіз!
Қашықтан басқару пульті жұмыс істемейді.	<p>Қашықтан басқару құралы мен өнім арасындағы байланыс жоғалуы мүмкін.</p> <p>Samsung Smart Remote құрылғысын өнімнің алдына қаратып, содан соң  және  түймелерін бір уақытта 3 секунд немесе одан аса басып тұрыңыз.</p> <p>Егер қашықтан басқару құралы жұмыс істемесе немесе баяу болса, батареясы таусылған немесе азайған болуы мүмкін. Бұндай жағдайда батареяларын ауыстырыңыз. Батарея қуатын ұзарту үшін сілтілі батареяларды пайдалану ұсынылады.</p> <ul style="list-style-type: none"> • Қашықтан басқару пульті төменгі жақтағы күн панелі немесе USB порты (C түрі) арқылы зарядтаңыз. • Қашықтан басқару пультіде батареялар болса, оларды жаңаларымен ауыстырыңыз.
Сыртқы құрылғыларды өнімнің қашықтан басқару пультімен басқару мүмкін емес.	Өнім мен сыртқы құрылғылар арасындағы кабельдің дұрыс жалғанғанын тексеріңіз.
Өнімді қашықтан басқару пультімен қосқанда, басқа құрылғы да қосылады.	Samsung компаниясы беретін инфрақызыл қашықтан басқару пультері бір-бірімен үйлесімді болады. Дегенмен, бір уақытта бірнеше құрылғыны іске қосуға болатынын ескеріңіз. Егер мұндай жағдайдың болғанын қаламасаңыз, әр өнімді жеке басқару үшін SmartThings қолданбасын пайдаланыңыз.

Қолданбалар

Қолданбалар жұмыс істемей тұрғанда осы қадамдар мәселені шешуге көмектесуі мүмкін.

Ақаулық	Мынаны орындап көріңіз!
Қолданбаны іске қостым, бірақ ол басқа тілде. Тілді қалай өзгертуге болады?	Қолданба қолдайтын тілдер мәзірде орнатылған өнім Language өзгеше болуы мүмкін. Тілді өзгерту мүмкіндігінің болуы-болмауы қолданбаны ұсынушыға байланысты.
Қолданба дұрыс жұмыс істемейді. Оның кескін сапасы нашар.	Желі қосылымын тексеріңіз. Желі жылдамдығы баяу болған кезде қолданба жұмыс істемеуі немесе оның кескін сапасы нашар болуы мүмкін. Қолданбаңыздың қызметтерін өнім емес, қолданба қызметтерін жеткізуші ұсынады. Қолданба қызметін жеткізушінің веб-сайтындағы анықтама бөлімін қараңыз.

Медиа файлдары







Файлдар ойнатылмаса, осы әрекеттер мәселені шешуге көмектесуі мүмкін.

Ақаулық	Мынаны орындап көріңіз!
Кейбір файлдар қайта ойнату барысында кідіріп қалады.	Мұндай мәселе қолдау көрсетілмейтін немесе жоғары бит-жылдамдықты файлдарда кездесуі мүмкін. Көпшілік файлдарды қайта ойнатуға болады, бірақ кей файлдар іркіліссіз ойнамауы мүмкін.
Кей файлдарды ойнату мүмкін емес.	Қолдау көрсетілмейтін кодек қолданылатын файлдар ойнатылмауы мүмкін. Кодекке өнім қолдау көрсететініне көз жеткізіңіз. Қосымша ақпаратты <u>"Фотосурет, бейне немесе саз файлдарын ойнату алдында оқыңыз."</u> тарауынан қараңыз.

Дауысты тану мәселелері





Дауысты тану немесе Vixby функциялары жұмыс істемесе, осы қадамдар мәселені шешуге көмектесуі мүмкін.





 Үлгіге немесе географиялық аймаққа байланысты **Voice Wake-up** функциясына қолдау көрсетілмеуі мүмкін.

Ақаулық	Мынаны орындап көріңіз!
Vixby автоматты түрде жауап береді.	<p>Өнім қоршаған орта шуылын немесе күнделікті сөйлесуді Vixby функциясын шақыру ретінде тануы мүмкін.</p> <p>Voice Wake-up функциясын сөндіріңіз немесе Wake-Up Sensitivity параметрін Low етіп орнатыңыз.</p> <ul style="list-style-type: none">•  > Explore Now >  Settings > Voice Wake-up
Мен “Hi, Vixby” деп айттым, бірақ Vixby жауап бермеді.	<p>Жақсы жұмыс істеуі үшін өнімнен 3–4 м (10 фут) аясында болуыңыз қажет. Өнімнің экранына қарап сөйлеңіз.</p> <p>Voice Wake-up функциясын қосыңыз.</p> <ul style="list-style-type: none">•  > Explore Now >  Settings > Voice Wake-up
Басқа функциялардан айырмашылығы, дауысты тану функциясы Samsung Smart Remote пультіңде жұмыс істемейді. Дауыспен енгізу түймесі басылған кезде де ешқандай жауап жоқ.	<p>Қашықтан басқару құралы мен өнім арасындағы байланыс жоғалуы мүмкін. Қашықтан басқару пультін өніммен жұптастырып көріңіз.</p> <p>Samsung Smart Remote құрылғысын өнімнің алдына қаратып, содан соң  және  түймелерін бір уақытта 3 секунд немесе одан аса басып тұрыңыз. Сондай-ақ егер қашықтан басқару құралы тиісті түрде жұмыс істемесе немесе баяу болса, батареясы таусылған немесе азайған болуы мүмкін.</p> <ul style="list-style-type: none">• Қашықтан басқару пультін төменгі жақтағы күн панелі немесе USB порты (C түрі) арқылы зарядтаңыз.• Қашықтан басқару пультіңде батареялар болса, оларды жаңаларымен ауыстырыңыз.
Дауысты тану барысында ауыр жүктеме туралы хабар пайда болады да, функция жұмыс істемейді.	<p>Өнімнің қуат кабелін ажыратып, қайта қосып, содан соң 1 минут және 30 секунд өткеннен кейін әрекетті қайталап көріңіз. Дауысты тану сервері тексеріліп жатса, бұл біршама уақыт алуы мүмкін.</p>
Қалаған аймақтағы ауа-райы туралы ақпаратты көргім келеді.	Аймақтың атауымен бірге дауыстап айтыңыз.

Басқа мәселелер

Бұл процедураларды осы құрылғыға қатысты басқа да мәселелерді шешу үшін пайдаланыңыз.

Ақаулық	Мынаны орындап көріңіз!
Өнім майысқан.	<p>Өнімді ұзақ уақыт қарағаннан панель жылу шығаруы мүмкін.</p> <p>Панельден шыққан жылу өнімнің жоғарғы жағымен өтетін ішкі саңылаулар арқылы бөлінеді.</p> <p>Бірақ ұзақ пайдаланғаннан кейін астыңғы жағын ұстағанда, әлі де ыстық болып тұруы мүмкін.</p> <p>Өнімді көріп отырған балалар өнімге тиіп кетпеуі үшін ересектер үнемі бақылап отыруын қажет.</p> <p>Бұл жылу ақаулық емес және өнімнің жұмысына әсер етпейді.</p>
Өнімнен пластмассаның иісі шығады.	<p>Бұндай иістің шығуы қалыпты жағдай және ол уақыт өте келе жойылып кетеді.</p>
Құрылғы бір жағына қарай қисайып тұр.	<p>Құрылғының тағанын алыңыз да, қайта құрастырыңыз.</p>
Бұл тұрғы орнықсыз немесе қисық.	<p>Жылдам орнату нұсқаулығын қараңыз және тұрғының дұрыс жиналғанына көз жеткізіңіз.</p>
Параметрлер 5 минуттан кейін немесе құрылғы өшірілген сайын жоғалады.	<p>Егер Usage Mode Retail Mode мәніне қойылса, өнімнің аудиосы Store Demo режимінде болса, ол өнімнің аудио және бейне параметрлерін автоматты түрде әр 5 минут сайын қалпына келтіреді.</p> <p>Usage Mode режимін Home Mode режиміне ауыстырады.</p> <ul style="list-style-type: none">•  >  Settings > General > System Manager > Usage Mode
Бейнебетте POP (құрылғының ішкі баннеріндегі жарнамалар) көрсетіледі.	<p>Usage Mode режимін Home Mode режиміне ауыстырады.</p> <ul style="list-style-type: none">•  >  Settings > General > System Manager > Usage Mode
Өнім тарсылдаған шу шығаруда.	<p>Өнімнің сыртқы қаптамасының кеңеюі және қысылуы шуды тудыруы мүмкін.</p> <p>Бұл құрылғының ақауы барын көрсетпейді.</p> <p>Бұл өнімді пайдалану қауіпсіз.</p>

Ақаулық	Мынаны орындап көріңіз!
<p>Өнім гүрілдеген шу шығаруда.</p>	<p>Өніміңіз жоғары жылдамдықты коммутациялық тізбектер мен электр тогының жоғары деңгейлерін қолданады. Өнімнің жарықтық деңгейіне байланысты, өнім әдеттегі өнімнен гөрі аздау болып көрінуі мүмкін.</p> <p>Өнім біз талап ететін өнімділік пен сенімділік талаптарына сай келетін сапаны бақылаудың қатаң процедураларынан өтті.</p> <p>Өнімнен шығатын кейбір шу қалыпты болып саналады, сондықтан бұл айырбастау немесе қайтару үшін себеп болып табылмайды.</p>
<p>Бағдарламалық жасақтаманы интернет арқылы жаңарту сәтсіз аяқталды.</p>	<p>Желі қосылымының қалып-күйін тексеріңіз.</p> <ul style="list-style-type: none"> •  >  Settings > General > Network > Network Status <p>Егер өнім желіге қосылмаған болса, оны желіге қосыңыз.</p> <p>Бағдарламалық жасақтаманың ең соңғы нұсқасы орнатылып тұрса, онда жаңармайды.</p>
<p>Өнім экрандағы оқиғаларды дауыстап баяндайды.</p>	<p>Voice Guide функциясын өшіру үшін фокусты Accessibility Shortcuts параметрінен Voice Guide параметріне жылжытып, Select түймесін басыңыз. Voice Guide қосуға немесе сөндіруге болады. Accessibility Shortcuts іске қосу үшін келесі ақпаратты қараңыз:</p> <ul style="list-style-type: none"> • Samsung Smart Remote құралындағы Үнділік түймесін басыңыз. •  >  Settings > General > Accessibility > Voice Guide Settings > Voice Guide









Өнімнің пайдалану мәселелерін диагностикалау

Сіз өнімге және Smart Hub құрылғысына қатысты мәселелерді анықтай және қалпына келтіру функцияларын іске қоса аласыз.

 >  **Settings** > **Support** > **Device Care** > **Self Diagnosis**

Бейне ақаулықтарын анықтауға көмектесу үшін **Picture Test**, ал дыбыс ақаулықтарын анықтау үшін **Sound Test** пайдалануға болады. Сондай-ақ эфирлік цифрлық сигналдар үшін сигнал күші туралы ақпаратты көруге, Smart Hub интернет қосылымын тексеруге, Smart Hub қызметін іске қосуға және өнімнің зауыттық параметрлерін қалпына келтіруге болады.

- [Picture Test](#)
- [Sound Test](#)
- [HDMI Troubleshooting](#)
- [Signal Information](#)
- [Smart Hub Connection Test](#)
- [Reset Smart Hub](#)

Ақаулық	Мынаны орындап көріңіз!
Signal Information параметрін Self Diagnosis тармағынан таңдай алмайды.	Ағымдық арнаның сандық арна екеніне көз жеткізіңіз. Signal Information тек сандық арналарда ғана жұмыс істейді. <ul style="list-style-type: none">•  >  Settings > Support > Device Care > Self Diagnosis > Signal Information
Smart Hub қызметін қалпына келтіру	Smart Hub қызметінің барлық параметрлерін зауыттық мәндеріне қайтарады және Samsung тіркелгілеріне, байланысқан қызмет тіркелгілерін, Smart Hub қызмет көрсету шарттарын және Smart Hub қолданбаларын жояды. <ul style="list-style-type: none">•  >  Settings > Support > Device Care > Self Diagnosis > Reset Smart Hub
Суретті қалпына келтіру	Ағымдық сурет параметрлерін бастапқы қалпына қайтарады. <ul style="list-style-type: none">•  >  Settings > Picture > Expert Settings > Reset Picture
Дыбысты бастапқы қалпына қайтару	Ағымдық дыбыс параметрлерін бастапқы қалпына қайтарады. <ul style="list-style-type: none">•  >  Settings > Sound > Expert Settings > Reset Sound

Қолдау алу

Егер өніміңізде проблема болса, тікелей Samsung компаниясынан көмек алыңыз.

Remote Management қызметі арқылы қолдау алу

 >  [Settings](#) > [Support](#) > [Remote Management](#)

Қызмет көрсету келісіміне келіскеннен кейін қашықтан қолдау көрсету қызметіне кіру және Samsung сервис технигінен өнімді диагностикалау, ақаулықтарды жою және өнім арқылы бағдарламалық жасақтаманы қашықтан веб арқылы жаңарту үшін сіз [Remote Management](#) қолдана аласыз. Сондай-ақ [Remote Management](#) функциясын іске қосуға және өшіруге болады.



 Бұл функцияға интернет қосылымы қажет.

Қызмет көрсету үшін байланыс дерегін табу

 >  [Settings](#) > [Support](#) > [About Monitor](#)

Samsung веб-сайтының мекенжайын, байланыс орталығының телефон нөмірін, өніміңіздің модель нөмірін, өніміңіздің бағдарламалық жасақтама нұсқасын, ашық код лицензиясын және Samsung байланыс агентінен немесе Samsung веб-сайтынан қызмет көрсету үшін қажет болуы мүмкін басқа ақпаратты көре аласыз.

 Ақпаратты өнімнің QR кодын сканерлеу арқылы да көруге болады.

 Бұл функцияны сонымен қатар  түймесін 5 секунд немесе көбірек басып тұрып бастауға болады. Клиент туралы ақпарат ашылмалы терезесі пайда болғанша түймені басылған күйде ұстап тұрыңыз.

Сұрақ және жауап

Реттеу жөнінде қосымша нұсқаулар алу үшін дербес компьютердің немесе бейнекартаның пайдаланушыға арналған нұсқаулығын қараңыз.

Ақаулық	Мынаны орындап көріңіз!
Жиілікті қалай өзгертемін?	<p>Бейне картаңызға жиілік орнатыңыз.</p> <ul style="list-style-type: none">Windows 7: Басқару тақтасы → Безендіру және дербестендіру → Дисплей → Экран ажыратымдылығы → Қосымша параметрлер → Монитор тармағына өтіңіз, Экранды жаңалау жиілігі ішіндегі Монитор параметрлері тармағын реттеңіз.Windows 8(Windows 8.1): Параметрлер → Басқару тақтасы → безендіру және даралау → дисплей → экран ажыратымдылығы → қосымша параметрлер → монитор тармағына өтіңіз, жаңалау жиілігі ішіндегі монитор параметрлері тармағын реттеңіз.Windows 10: Параметрлер → Жүйе → Дисплей → Қосымша дисплей параметрлері → Адаптер сипаттарын көрсету → Монитор тармағына өтіңіз, Монитор параметрлері ішіндегі Экранды жаңарту жиілігі тармағын реттеңіз.
Ажыратымдылықты қалай өзгертемін?	<ul style="list-style-type: none">Windows 7: Басқару тақтасы → Түр және дербестендіру → Дисплей → Экран ажыратымдылығы → Ажыратымдылықты реттеу тармағына өтіңіз.Windows 8(Windows 8.1): Параметрлер → Басқару тақтасы → Түр және даралау → Дисплей → Ажыратымдылықты реттеу тармағына өтіп, ажыратымдылықты реттеңіз.Windows 10: Параметрлер → Жүйе → Дисплей → Қосымша дисплей параметрлері тармағына өтіп, ажыратымдылықты реттеңіз.
Қуатты үнемдеу режимін қалай орнатамын?	<ul style="list-style-type: none">Windows 7: Басқару тақтасы → Түр және дербестендіру → Дербестендіру → Экран сақтағыш параметрлері → Қуат параметрі немесе ДК-дегі BIOS ОРНАТУ тармағына өтіңіз.Windows 8(Windows 8.1): Параметрлер → Басқару тақтасы → Түр және дербестендіру → Дербестендіру → Экран сақтағыш параметрлері → Қуат параметрі немесе ДК-дегі BIOS ОРНАТУ тармағына өтіңіз.Windows 10: Параметрлер → Дербестендіру → Құлыптау экраны → Экран үзілісінің параметрлері → Қуат және ұйқы немесе ДК-дегі BIOS ОРНАТУ тармағына өтіңіз.

Техникалық сипаттамалары

Жалпы

Үлгі атауы		S24AM50*	S27AM50*	S32AM50*
Өлшемі		24-класс (23,8 дюйм / 60,4 см)	27-класс (27,0 дюйм / 68,6 см)	32-класс (31,5 дюйм / 80,1 см)
Дисплей аумағы		527,04 мм (К) x 296,46 мм (Т)	597,888 мм (К) x 336,312 мм (Т)	698,4 мм (К) x 392,85 мм (Т)
Пиксельді деңгейі		0,2745 мм (К) x 0,2745 мм (Т)	0,3114 мм (К) x 0,3114 мм (Т)	0,36375 мм (К) x 0,36375 мм (Т)
Ең жоғары пиксел жиілігі		95,5 МГц	94 МГц	96 МГц
Синхрондау (ПАНЕЛЬ спецификациясы)	Көлденең жиілік	-	-	-
	Тік жиілік	48 ~ 75 Гц		
Ажыратымдылығы	Оңтайлы ажыратымдылық	1920 x 1080 @ 60 Гц		
	Ең жоғары ажыратымдылық	1920 x 1080 @ 60 Гц		
Үлгі атауы		S32AM70*	S43AM70*	
Өлшемі		32-класс (31,5 дюйм / 80,0 см)	43-класс (42,5 дюйм / 108,0 см)	
Дисплей аумағы		697,306 мм (К) x 392,234 мм (Т)	941,184 мм (К) x 529,416 мм (Т)	
Пиксельді деңгейі		0,18159 мм (К) x 0,18159 мм (Т)	0,2451 мм (К) x 0,2451 мм (Т)	
Ең жоғары пиксел жиілігі		597,08 МГц	594 МГц	
Синхрондау (ПАНЕЛЬ спецификациясы)	Көлденең жиілік	147,78 кГц ~ 148,38 кГц	135 кГц ~ 141,42 кГц	
	Тік жиілік	60 Гц		
Ажыратымдылығы	Оңтайлы ажыратымдылық	3840 x 2160 @ 60 Гц		
	Ең жоғары ажыратымдылық	3840 x 2160 @ 60 Гц		

Қуат көзі	Айнымалы тоқ 100-240В~ 50/60Гц Стандартты кернеу әрбір елде әртүрлі болуы мүмкін болғандықтан құрылғының артқы жағындағы белгіні қараңыз. Адаптердің АТ кернеуіне негізделген. Құрылғының ТТ кернеуін құрылғы затбелгісінен қараңыз. (тек S24AM50* модельдеріне)
Сигнал жалғағыштары	HDMI USB USB Type-C (бұл функция тек M7 сериясында қол жетімді.)
Экологиялық түсініктер	Жұмыс істеуі Температура: 10 °C – 40 °C (50 °F – 104 °F) Ылғалдылық: 10 % – 80 %, конденсация-жоқ
	Сақтау Температура: -20 °C – 45 °C (-4 °F – 113 °F) Ылғалдылық: 5 % – 95 %, конденсация-жоқ

- Қосу және ойнату

Бұл өнім кез келген қосу және ойнату мүмкіндігімен үйлесімді жүйелермен орнатылады және қолданылады. Құрылғы мен ДК жүйесінің арасындағы екі бағытты деректер алмасу құрылғы параметрлерін оңтайландырады. Құрылғы автоматты түрде орнатылады. Дегенмен, егер қажет болса, орнату параметрлерін баптауға болады.

- Панель нүктелері (пиксельдер)

Осы құрылғыны өндіру ерекшелігіне байланысты, шамамен миллионға 1 нүкте (1ppm) СКБ панелінде жарықтау немесе күңгірттеу көрінуі мүмкін. Бұл құрылғының қалыпты жұмыс істеуіне әсер етпейді.

- Сапаны жақсарту үшін техникалық сипаттар ескертусіз өзгертілуі мүмкін.

- Құрылғының толық сипаттамаларын Samsung веб-сайтынан көре аласыз.



Қосымша

Төлем қызметінің міндеттері (Тұтынушыларға арналған баға)

Қызмет сұралғанда, кепілдемелерге қарамастан, техникалық маманның қызмет көрсеткені үшін келесі жағдайларда төлем алынады.

Өнім ақауы емес

Бұйымды тазалау, жөндеу, түсіндіру, қайта орнату және т.б.

- Техникалық маманнан бұйымды қолдану жөніндегі нұсқаулар беру сұралса немесе бұйымды жинамастан параметрлерді реттеп ғана қойса.
- Ақау сыртқы қоршаған ортаның факторлары әсерінен болса (Интернет, антенна, сымды қосылған сигнал, т.б.)
- Өнім қайта орнатылған немесе құрылғылар сатып алынған бұйым бірінші рет орнатылғаннан кейін қосылған болса.
- Өнім әр түрлі нүктеге жылжыту немесе әр түрлі үйге жылжыту үшін қайта орнатылған болса.
- Тұтынушы басқа компанияның өнімін қолдану жөніндегі нұсқаулықтарды сұраса.
- Тұтынушы желіні немесе басқа компанияның бағдарламасын қолдану жөніндегі нұсқаулықтарды сұраса.
- Тұтынушы өнімге арналған бағдарламалық құралдың орнатылуын және реттеуін сұраса.
- Техникалық маман өнім ішіндегі шаңды немесе бөтен материалдарды тазаласа/алып тастаса.
- Тұтынушы өнімді үйде отырып немесе онлайн режимде сатып алған соң қосымша орнатуды сұраса.

Өнім зақымдануы тұтынушы қатесі нәтижесінде болса

Өнім зақымдануы тұтынушының дұрыс қолданбауы немесе дұрыс жөндемеуі нәтижесінде болса.

Өнім зақымдануы келесі нәтижелерде туындаса;

- Сыртқы соққы немесе құлатып алу.
- Samsung компаниясымен көрсетілмеген құралдарды немесе бөлек сатылған өнімді қолдану.
- Қызмет компаниясымен немесе Samsung Electronics Co., Ltd. серіктесімен жіберілетін инженерден бөлек адам жөндесе.
- Тұтынушы өнімді қайта модельдесе немесе жөндесе.
- Оны қате кернеумен немесе рұқсат етілмеген электр қосылымдарымен қолдану.
- «Пайдаланушы нұсқаулығы» ішінде берілген «сақтандыру» шараларын орындамаған кезде.

Басқалар

- Өнім ақаулары табиғи апаттар әсерінен болса. (найзағай, өрт, зілзала, су тасқыны, т.б.)
- Қолдану материалдары қолданыстан шықса. (Батарея, тонер, флуоресцентті жарық, басы, вибратор, шам, сүзгі, таспа, т.б.)
- ✎ Тұтынушы өнімде ешқандай ақау болмаса да қызмет көрсетілуін сұраса, қызмет үшін төлем алынады. Сондықтан ең алдымен Пайдаланушы нұсқаулығын оқыңыз.

Лицензиялар

Өнімде қолданылатын лицензия ақпараты мен сауда белгілерін тексеріңіз.



Manufactured under license from Dolby Laboratories. Dolby, Dolby Audio, Pro Logic, and the double-D symbol are trademarks of Dolby Laboratories.



The terms HDMI and HDMI High-Definition Multimedia Interface, and the HDMI Logo are trademarks or registered trademarks of HDMI Licensing LLC in the United States and other countries.

Open Source License Notice

To send inquiries and requests for questions regarding open sources, contact Samsung Open Source (<http://opensource.samsung.com>)

